

แผนพัฒนาท้องถิ่น (พ.ศ. ๒๕๖๑ - ๒๕๖๕)



องค์การบริหารส่วนตำบลเมืองพล
อำเภอพล จังหวัดขอนแก่น

คำนำ

ด้วยกระทรวงมหาดไทยมีหนังสือ ด่วนที่สุด ที่ มท ๐๘๑๐.๓/ว๒๙๓๑ ลงวันที่ ๑๕ พฤษภาคม ๒๕๖๒ เรื่อง ชักซ้อมแนวทางการทบทวนแผนพัฒนาท้องถิ่น (พ.ศ.๒๕๖๑ - ๒๕๖๕) ขององค์กรปกครองส่วนท้องถิ่น โดยกระทรวงมหาดไทยได้พิจารณาเห็นว่า พระราชกฤษฎีกาว่าด้วยการบริหารงานจังหวัดและกลุ่มจังหวัดแบบบูรณาการ พ.ศ.๒๕๕๑ มาตรา ๑๙ กำหนดให้เมื่อแผนพัฒนาจังหวัดได้รับความเห็นชอบจาก คณะรัฐมนตรี และประกาศใช้แล้วการจัดทำแผนพัฒนาท้องถิ่นขององค์กรปกครองส่วนท้องถิ่นและการดำเนินกิจการของจังหวัด และหน่วยงานของรัฐที่เกี่ยวข้องต้องสอดคล้องกับแผนพัฒนาจังหวัด ประกอบกับระเบียบสำนักนายกรัฐมนตรีว่าด้วยการบริหารงานเชิงพื้นที่บูรณาการ พ.ศ.๒๕๖๐ ข้อ ๗ กำหนดให้แผนมีระยะเวลาห้าปี ดังนั้น เพื่อให้แผนขององค์กรปกครองส่วนท้องถิ่นในปัจจุบันมีความสอดคล้องและเชื่อมโยงกับแผนพัฒนาจังหวัด ตลอดจนสามารถบูรณาการแผนงาน/โครงการ/กิจกรรม และงบประมาณในพื้นที่ได้อย่างมีประสิทธิภาพ อันก่อให้เกิดประโยชน์สูงสุดแก่ประชาชน จึงอาศัยอำนาจตามข้อ ๕ แห่งระเบียบกระทรวงมหาดไทยว่าด้วยการจัดทำแผนพัฒนาของ องค์กรปกครองส่วนท้องถิ่น พ.ศ.๒๕๔๘ และที่แก้ไขเพิ่มเติม ชักซ้อมแนวทางการทบทวนแผนพัฒนาท้องถิ่น พร้อมทั้งกำหนดระยะเวลาแผนพัฒนาท้องถิ่นเป็นระยะเวลาห้าปี (พ.ศ.๒๕๖๑ - ๒๕๖๕) และให้องค์กรปกครองส่วนท้องถิ่นถือเป็นแนวทางปฏิบัติฯ โดยในการทบทวนแผนพัฒนาท้องถิ่นอาจใช้ข้อมูลจากแผนพัฒนาท้องถิ่นสี่ปีฉบับปัจจุบันมาทบทวน และปรับใช้ในการทบทวนแผนพัฒนาท้องถิ่น (พ.ศ.๒๕๖๑ - ๒๕๖๕) ซึ่งในระยะเริ่มแรกของการทบทวนให้จัดการประชาคมในระดับตำบล และให้ใช้รูปแบบการประชาคมตามหนังสือกระทรวงมหาดไทย ด่วนที่สุด ที่ มท ๐๘๑๐.๒/ว๐๖๐๐ ลงวันที่ ๒๒ มกราคม ๒๕๕๙ และหนังสือกระทรวงมหาดไทย ด่วนที่สุด ที่ มท ๐๘๑๐.๓/ว๒๒๙๗ ลงวันที่ ๓ พฤศจิกายน ๒๕๖๐ ประกอบกัน และให้ องค์กรปกครองส่วนท้องถิ่นดำเนินการทบทวนแผนพัฒนาท้องถิ่น (พ.ศ.๒๕๖๑ - ๒๕๖๕) ให้แล้วเสร็จภายใน วันที่ ๑๕ มิถุนายน ๒๕๖๒

องค์การบริหารส่วนตำบลเมืองพล ได้ดำเนินการรวบรวมข้อมูลจากทุกภาคส่วนในการจัดทำแผนพัฒนาท้องถิ่น (พ.ศ.๒๕๖๑ - ๒๕๖๕) โดยหวังเป็นอย่างยิ่งว่าแผนพัฒนาฯ ฉบับนี้จะเป็นประโยชน์ต่อทุกภาคส่วนที่เกี่ยวข้อง สำหรับใช้เป็นกรอบและทิศทางการดำเนินงานในบทบาทภารกิจที่รับผิดชอบเพื่อให้บรรลุผลสัมฤทธิ์ของการปฏิบัติงาน ทั้งปัจจุบันและอนาคต ต่อการพัฒนาองค์การบริหารส่วนตำบลต่อไป

องค์การบริหารส่วนตำบลเมืองพล

มิถุนายน ๒๕๖๒

สารบัญ

ส่วนที่ ๑ สภาพทั่วไปและข้อมูลพื้นฐาน	หน้าที่
๑. ด้านกายภาพ	๑-๓
๒. ด้านการเมือง/การปกครอง	๔-๕
๓. ประชากร	๖-๗
๔. สภาพทางสังคม	๗-๘
๕. ระบบบริการพื้นฐาน	๘-๙
๖. ระบบเศรษฐกิจ	๙-๑๑
๗. ศาสนา ประเพณี วัฒนธรรม	๑๑-๑๒
๘. ทรัพยากรธรรมชาติ	๑๒-๑๕
ส่วนที่ ๒ ยุทธศาสตร์องค์กรปกครองส่วนท้องถิ่น	
๑. ความสัมพันธ์ระหว่างแผนพัฒนาระดับมหภาค	๑๖-๓๔
๒. ยุทธศาสตร์ขององค์กรปกครองส่วนท้องถิ่น	๓๕-๔๖
๓. การวิเคราะห์เพื่อการพัฒนา	๔๗-๕๐
ส่วนที่ ๓ การนำแผนไปสู่การปฏิบัติ	
๑. ยุทธศาสตร์การพัฒนาและแผนงาน	๕๒-๗๕
๒. บัญชีโครงการพัฒนาท้องถิ่น	
๒.๑ แบบ ผ.๐๑ บัญชีสรุปโครงการพัฒนา	๗๖-๗๗
๒.๒ แบบ ผ.๐๒ รายละเอียดโครงการพัฒนา	๗๘-๑๕๗
๒.๓ แบบ ผ.๐๒/๑ สำหรับโครงการที่เกินศักยภาพ	๑๕๘-๑๖๑
๒.๔ แบบ ผ.๐๓ บัญชีครุภัณฑ์	๑๖๒-๑๖๔
ส่วนที่ ๔ การติดตามและประเมินผล	
๑. การติดตามและประเมินผลยุทธศาสตร์	๑๖๕-๑๖๖
๒. การติดตามและประเมินผลโครงการ	๑๖๖
๓. สรุปผลการพัฒนาท้องถิ่น	๑๖๖-๑๖๗
๔. ข้อเสนอแนะในการจัดทำแผนพัฒนาท้องถิ่นในอนาคต	๑๖๗-๑๗๔

ส่วนที่ ๑
สภาพทั่วไปและข้อมูลพื้นฐาน

ส่วนที่ ๑

สภาพทั่วไปและข้อมูลพื้นฐาน

.....

๑. ด้านกายภาพ

๑.๑ ที่ตั้งของหมู่บ้าน/ตำบลเมืองพล

ข้อมูลประวัติ

ตำบลเมืองพล รากศัพท์ “พล” แปลว่า กำลังทหารที่มีไว้ป้องกันประเทศชาติ ศาสนา พระมหากษัตริย์ และจากการเล่าขานกันมาถึงการตั้งอำเภอพล เมื่อปีพุทธศักราช ๒๓๒๑สมเด็จพระเจ้าตากสิน หรือเรียกกันว่า “พระเจ้ากรุงธนบุรี” ได้โปรดให้ เจ้าพระยาจักรี กับเจ้าพระยาสุรสีห์ ยกทัพไปปราบปรามเจ้านครเวียงจันทร์ ที่คิดแข็งเมืองเอาใจออกห่างจากกรุงธนบุรี ซึ่งการเดินทางในครั้งนี้ต้องผ่านจังหวัดนครราชสีมา มุ่งสู่เวียงจันทร์ จึงได้หยุดตั้งค่ายที่พักกองทหาร ณ ที่บ้านเมืองพลปัจจุบัน เพื่อรวบรวมกำลังพลและเสบียงอาหารเพิ่มเติมจากราษฎรในเขตจังหวัดขอนแก่น ชัยภูมิ มหาสารคาม และบุรีรัมย์ ในการสร้างค่ายที่พักคราวนี้ ได้ขุดคันคูดินล้อมรอบตามแบบยุทธศาสตร์ในสมัยนั้นทุกประการ เพื่อทำการฝึกซ้อมทหารและเพื่อป้องกันการถูกโจมตีจากฝ่ายศัตรูด้วย ครั้งรวบรวมทหารและฝึกซ้อมกลยุทธ์ได้ดีแล้วจึงเคลื่อนทัพไปเวียงจันทร์และหลวงพระบาง การรบปรากฏว่าได้ชัยชนะอย่างงดงาม คือได้พระแก้วมรกต จากหลวงพระบาง อันเชิญมาพร้อมกองทัพไปไว้ที่กรุงธนบุรี

ครั้นต่อมาสถานที่ตั้งกองทัพนับเป็นภูมิประเทศที่มีคูดินล้อมรอบ มีน้ำบริบูรณ์ ปัจจุบันเลือกแหล่งนั้นว่า “บึงละเลิงห้วย” ในขณะนั้น จึงมีผู้คนอพยพเข้ามาตั้งบ้านเรือนขึ้น เพราะทำเลแห่งนี้เหมาะแก่การทำมาหากินและปลอดภัยในการป้องกันโจรผู้ร้าย จึงให้ชื่อหมู่บ้านที่ตั้งใหม่ว่า “บ้านเมืองพล” โดยอาศัยภูมิประเทศที่มีคูดินรอบทั้งสี่ทิศ เมื่อได้พิจารณาลักษณะภูมิประเทศของบริเวณตั้งบ้านเมืองพล ซึ่งปรากฏจนบัดนี้มีคูดินล้อมรอบเป็นรูปกลมยาวประมาณ ๒๐ เส้น กว้าง ๒๐ เส้น บางแห่งได้ถูกทำลายเป็นที่ราบไปแล้ว และบางแห่งยังเห็นเป็นคูดินอยู่ ครั้งต่อมาในสมัยของพระบาทสมเด็จพระจุลจอมเกล้าเจ้าอยู่หัวรัชกาลที่ ๕ ได้ยกฐานะเป็นตำบลเมืองพล ขึ้นตรงต่อเมืองชนบท

และเมื่อปีพุทธศักราช ๒๔๕๗ กระทรวงมหาดไทยได้แบ่งเขตจัดตั้งอำเภอใหม่ ให้แยกตำบลเมืองพลออกจากอำเภอชนบท โดยแต่งตั้งให้ขุนมัชการธนากรักษ์(แสง ภาสะฐิติ) ซึ่งในขณะนั้นยังดำรงตำแหน่งเป็นเจ้าภาษีสุราษฎร์จังหวัดชัยภูมิ ให้เป็นผู้พิจารณาแบ่งเขตจัดตั้งอำเภอพลขึ้น จึงเห็นว่าหมู่บ้านเมืองพลมีทำเลที่เหมาะสมจะจัดตั้งเป็นอำเภอพล ขุนมัชการธนากรักษ์ (แสง ภาสะฐิติ) ได้สร้างที่ว่าการอำเภอขึ้นในบริเวณวัดสระจันทราวาส (ในปัจจุบัน) แบ่งการปกครองออกเป็น ๕ ตำบล คือ ตำบลเมืองพล ตำบลหนองเม็ก ตำบลแว้งน้อย ตำบลเปลือยน้อย ตำบลแคนเหนือ

องค์การบริหารส่วนตำบลเมืองพลได้ยกฐานะจากสภาตำบลเป็นองค์การบริหารส่วนตำบลตามประกาศกระทรวงมหาดไทยลงวันที่ ๒๓ กุมภาพันธ์ ๒๕๔๐

ปัจจุบัน องค์การบริหารส่วนตำบลเมืองพล ตั้งอยู่ที่เลขที่ ๑๙๐ หมู่ที่ ๓ บ้านทับบา ตำบลเมืองพล อำเภอพล จังหวัดขอนแก่น อยู่ห่างจากอำเภอพล ประมาณ ๓ กิโลเมตร ห่างจากจังหวัดขอนแก่น ประมาณ ๘๐ กิโลเมตร ทางทิศใต้ อยู่ห่างจากกรุงเทพมหานครไปทางทิศตะวันออกเฉียงเหนือระยะทางประมาณ ๔๐๐ กิโลเมตร

๑.๒ ลักษณะทางภูมิประเทศ

องค์การบริหารส่วนตำบลเมืองพล มีพื้นที่รวมประมาณ ๒๖.๖๑ ตารางกิโลเมตรหรือประมาณ ๑๖,๖๓๓ ไร่ เป็นพื้นที่ราบลุ่มสลับที่สูงแบบลูกคลื่น สูงกว่าระดับน้ำทะเลประมาณ ๑๐๐-๒๐๐ เมตร มีลำห้วยกระจายหล่อเลี้ยงในพื้นที่ เช่นลำห้วยแอก มีอาณาเขต ดังนี้

- ทิศเหนือ ติดต่อกับ ตำบลโสกนกเต็น อำเภอพล จังหวัดขอนแก่น
- ทิศใต้ ติดต่อกับ ตำบลหนองแวงโสกพระ,ตำบลโนนข่า อำเภอพล จังหวัดขอนแก่น
- ทิศตะวันออก ติดต่อกับ ตำบลหันโจด,ตำบลหนองเม็ก อำเภอหนองสองห้อง จังหวัดขอนแก่น
- ทิศตะวันตก ติดต่อกับ เทศบาลเมืองเมืองพล อำเภอพล จังหวัดขอนแก่น

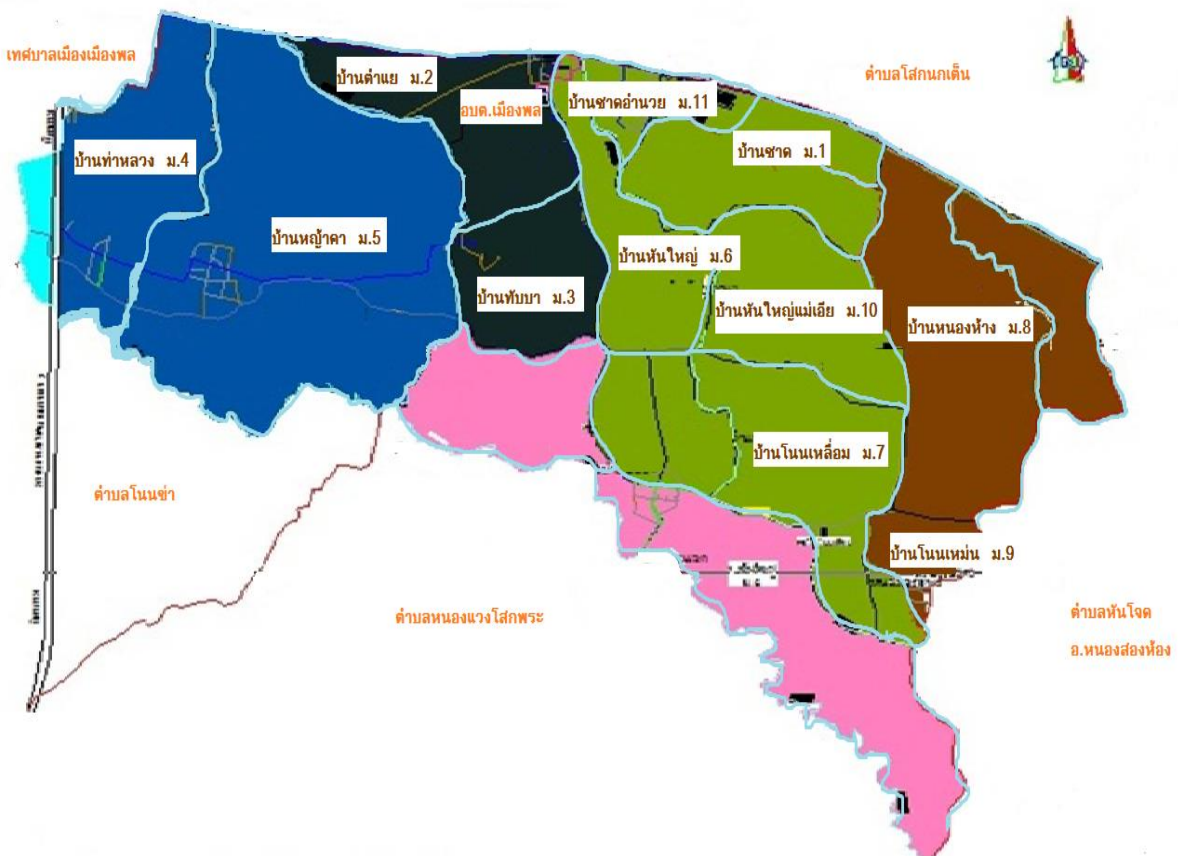

๑.๓ ลักษณะภูมิอากาศ

สภาพดินฟ้าอากาศโดยทั่วไปของอำเภอพล ขึ้นอยู่กับอิทธิพลของมรสุมที่พัดประจำ ฤดูกาล ซึ่ง ๒ ชนิด คือ มรสุมตะวันออกเฉียงเหนือ ซึ่งพัดพามวลอากาศเย็นและแห้งจากประเทศจีนเข้าปกคลุมประเทศไทย ตั้งแต่ ประมาณกลางเดือนตุลาคมถึงประมาณเดือนกุมภาพันธ์ ซึ่งอยู่ในช่วงฤดูหนาวของประเทศไทย ทำให้อำเภอพลมีอากาศหนาวเย็นและแห้งทั่วไป ส่วนมรสุมตะวันตกเฉียงใต้ที่พัดพามวลอากาศชื้นจากทะเลและมหาสมุทรเข้าปกคลุมประเทศไทยในช่วงฤดูฝน (ประมาณกลางเดือนพฤษภาคมถึงประมาณกลางเดือนตุลาคม) ทำให้มีฝนตกชุกทั่วไป แบ่งเป็น ๓ ฤดู ประกอบ

ฤดูฝน เริ่มประมาณเดือนพฤษภาคม ไปสิ้นสุดเดือนตุลาคม ฝนที่ได้รับส่วนใหญ่เป็นฝนที่มากับมรสุมตะวันตกเฉียงใต้และจากพายุดีเปรสชันในภาคตะวันออกเฉียงเหนือมักเกิดปัญหาฝนทิ้งช่วง

ฤดูหนาว เริ่มประมาณกลางเดือนตุลาคมถึงกลางเดือนกุมภาพันธ์ เดือนตุลาคมเป็นระยะเปลี่ยนฤดูจากฤดูฝนเป็นฤดูหนาว มวลอากาศเย็นหรือลึ่มความกดอากาศสูงจากประเทศจีนเริ่มแผ่ลงมาปกคลุมโดยทั่วไป ซึ่งได้นำความเย็นและแห้งแล้งมาสู่พื้นที่ส่วนใหญ่ของภาคตะวันออกเฉียงเหนือ

ฤดูร้อน เริ่มตั้งแต่เดือนกุมภาพันธ์ถึงเดือนพฤษภาคม ภาคตะวันออกเฉียงเหนือเริ่มได้รับลมตะวันออกเฉียงใต้จากทะเลจีนใต้และจากอ่าวไทยแต่เนื่องจากภูมิภาคนี้อยู่ห่างไกลทะเล อุณหภูมิจึงสูงโดยทั่วไปและแห้งแล้ง

๑.๔ ลักษณะของดิน

เป็นดินร่วนปนทราย กรมพัฒนาที่ดิน กระทรวงเกษตรและสหกรณ์ ได้จำแนกดินใน ชุดดินบ้านไผ่ กลุ่มชุดดินที่ ๔๑ ความอุดมสมบูรณ์ต่ำ

ลักษณะของแหล่งน้ำ ไม่มีแม่น้ำที่สำคัญไหลผ่าน แหล่งน้ำธรรมชาติที่สำคัญได้แก่ ลำห้วยแอก ลำห้วยคำแย ลำห้วยแซง ลำห้วยอีไซ และลำห้วยม่วง นอกจากนั้นจะเป็นสระน้ำที่ดำเนินการขุดโดยงบประมาณทางราชการ ประกอบด้วย สระและหนองน้ำจำนวน ๓๐ แห่ง กระจายอยู่ตามหมู่บ้านต่างๆ ของตำบลเมืองพล

ลักษณะของไม้และป่าไม้ ป่าไม้ เป็นป่าขนาดเล็กในพื้นที่สาธารณะ ป่าชุมชน ส่วนใหญ่ปลูกต้นยูคาลิปตัส การอนุรักษ์หรือปลูกต้นไม้ทดแทนยังมีไม่มาก

๒. ด้านการเมือง/การปกครอง

๒.๑ เขตการปกครอง

ตำบลเมืองพล มีการแบ่งเขตปกครองเป็น ๑๑ หมู่บ้าน อยู่ในเขตองค์การบริหารส่วนตำบลเมืองพล ทั้ง ๑๑ หมู่บ้าน ดังนี้

หมู่ที่	ชื่อหมู่บ้าน	ชื่อ -สกุล	ตำแหน่ง
๑	ขาด	นายคณิฉน์ แก่นแก้ว	ผู้ใหญ่บ้าน
๒	ตำแย	นายเวชสันต์ บุญญพัฒนากุล	ผู้ใหญ่บ้าน
๓	ทับบา	นายสำราญ กองศรี	ผู้ใหญ่บ้าน
๔	ท่าหลวง	นางสาววนิดา ชัยวงศ์	ผู้ใหญ่บ้าน
๕	หญ้าคา	นายวิทยา จันทาศรี	ผู้ใหญ่บ้าน
๖	หันใหญ่	นายธนภุต แสนศรี	ผู้ใหญ่บ้าน
๗	โนนเหลื่อม	นายนิคม โยประทุม	ผู้ใหญ่บ้าน
๘	หนองห้าง	นายนิรันดร์ แทนธานี	กำนัน
๙	โนนหม่น	นายธนาพงศ์ ทองนา	ผู้ใหญ่บ้าน
๑๐	หันใหญ่แม่เอี้ย	นายถาวร เกตุพิบูลย์	ผู้ใหญ่บ้าน
๑๑	ขาดอานวย	นายบรรเทา สุวรรณคำ	ผู้ใหญ่บ้าน

๒.๒ การเลือกตั้ง

องค์การบริหารส่วนตำบลเมืองพล มีการเลือกตั้งนายกองค์การบริหารส่วนตำบลและสมาชิกสภาองค์การบริหารส่วนตำบลเมืองพลครั้งล่าสุด เมื่อวันที่ ๒๐ ตุลาคม พ.ศ. ๒๕๕๖ และจะครบวาระในวันที่ ๑๙ ตุลาคม พ.ศ. ๒๕๖๐

สรุปผลการเลือกตั้งครั้งล่าสุด

เขตเลือกตั้งที่	จำนวนผู้มีสิทธิเลือกตั้ง	การใช้สิทธิลงคะแนนเลือกตั้ง					
		ผู้มาใช้สิทธิ		บัตรเสีย		บัตรไม่ประสงค์ลงคะแนน	
		จำนวน	ร้อยละ	จำนวน	ร้อยละ	จำนวน	ร้อยละ
นายก อบต. หน่วยเลือกตั้งที่ ๑ -๑๑	๔,๗๕๒	๓,๗๙๓	๗๙.๘๒	๒๐๐	๕.๒๘	๘	๐.๒๐
สมาชิกสภาฯ เขต ๑-๑๑	๔,๗๕๖	๓,๗๘๙	๗๙.๘๔	๖๖	๑.๗๕	๘	๐.๒๐

ข้อมูล ณ วันที่ ๒๐ ตุลาคม ๒๕๕๖

- ฝ่ายสภาองค์การบริหารส่วนตำบลเมืองพล มีฐานะเป็นฝ่ายนิติบัญญัติ มีสมาชิกมาจากกาเลือกตั้งหมู่บ้านละ ๒ คน ตำบลเมืองพล มี ๑๑ บ้าน มีสมาชิกสภาองค์การบริหารส่วนตำบลเมืองพล จำนวน ๒๒ คน ดังนี้

ลำดับ	ชื่อ -สกุล	สมาชิกสภาองค์การบริหารส่วนตำบลเมืองพล หมู่ที่	ตำแหน่งในสภาองค์การบริหารส่วนตำบลเมืองพล
๑	นายอุทัย ทองดี	สมาชิกสภา ฯ ม.๔	ประธานสภาฯ
๒	นายประทวน ดาโสม	สมาชิกสภา ฯ ม.๑	รองประธานสภาฯ
๓	นายธนาคร คำภาเกะ	สมาชิกสภา ฯ ม.๑	สมาชิกสภาฯ
๔	นายมงคล กองแก้ว	สมาชิกสภา ฯ ม.๒	สมาชิกสภาฯ
๕	นายประยงค์ ทองดี	สมาชิกสภา ฯ ม.๒	สมาชิกสภาฯ
๖	นายเมธี ธรรมวิเศษ	สมาชิกสภา ฯ ม.๓	สมาชิกสภาฯ
๗	นายปรัชญา หาญโสภาน	สมาชิกสภา ฯ ม.๓	สมาชิกสภาฯ
๘	นายทองคำ กุลลาศ	สมาชิกสภา ฯ ม.๔	สมาชิกสภาฯ
๙	นายบรรพต ขุนแก้ว	สมาชิกสภา ฯ ม.๕	สมาชิกสภาฯ
๑๐	นายธีระพงษ์ วิเชียรเลิศ	สมาชิกสภา ฯ ม.๕	สมาชิกสภาฯ
๑๑	นายคมกริช หาญโงน	สมาชิกสภา ฯ ม.๖	สมาชิกสภาฯ
๑๒	นายปิ่น ทิทา	สมาชิกสภา ฯ ม.๖	สมาชิกสภาฯ
๑๓	นายคำไพ พลมาตร	สมาชิกสภา ฯ ม.๗	สมาชิกสภาฯ
๑๔	นายศุภชัย วงบำรุง	สมาชิกสภา ฯ ม.๗	สมาชิกสภาฯ
๑๕	นายโกวิท สมิพวง	สมาชิกสภา ฯ ม.๘	สมาชิกสภาฯ
๑๖	นายพิชิต กองเกิด	สมาชิกสภา ฯ ม.๘	สมาชิกสภาฯ
๑๗	นายโสวัติ สมอคำ	สมาชิกสภา ฯ ม.๙	สมาชิกสภาฯ
๑๘	นายทะนงศักดิ์ เขียววรุ	สมาชิกสภา ฯ ม.๙	สมาชิกสภาฯ
๑๙	นายประมวล สีหามาศย์	สมาชิกสภา ฯ ม.๑๐	สมาชิกสภาฯ
๒๐	นายสุรชัย เหลือหลาย	สมาชิกสภา ฯ ม.๑๐	สมาชิกสภาฯ
๒๑	นายพั่ง หล้าโคตร	สมาชิกสภา ฯ ม.๑๑	สมาชิกสภาฯ
๒๒	นายอภิรัฐ สุวรรณคำ	สมาชิกสภา ฯ ม.๑๑	สมาชิกสภาฯ

- ฝ่ายบริหารองค์การบริหารส่วนตำบลเมืองพล มีคณะบริหารประกอบด้วย นายกองค้การ
บริหารส่วนตำบล รองนายกองค้การบริหารส่วนตำบล ๒ คน และเลขานุการนายกองค้การบริหารตำบล ๑ คน
ดังนี้

ลำดับ	ชื่อ -สกุล	ตำแหน่ง
๑	นายภูผา ผาปริญญา	นายกองค้การบริหารส่วนตำบล
๒	นายธนา โนบรรเทา	รองนายกคนที่ ๑
๓	นายบุญจันทร์ นาดา	รองนายกคนที่ ๒
๔	นายสังคม ดาโสม	เลขานุการนายก อบต.

๓. ประชากร

๓.๑ ข้อมูลเกี่ยวกับจำนวนประชากร

ประชากรในเขตองค์การบริหารส่วนตำบลเมืองพล มีทั้งสิ้น จำนวน ๖,๔๙๑ คน แยกเป็น ชาย จำนวน ๓,๑๘๒ คน หญิงจำนวน ๓,๓๐๙ คน อัตราความหนาแน่นของประชากร ๒๔๗.๗๖ คนต่อตารางกิโลเมตร จำนวนครัวเรือนทั้งหมดในเขตพื้นที่รับผิดชอบ ๑,๗๘๕ หลังคาเรือน ประกอบด้วย ๑๑ หมู่บ้าน ดังนี้

หมู่ที่	ชื่อบ้าน	จำนวนครัวเรือน	จำนวนประชากร			ชื่อผู้ใหญ่บ้าน/กำนัน
			ชาย	หญิง	รวม	
๑	บ้านขาด	๑๘๖	๓๑๒	๓๗๕	๖๘๗	นายคณิฉน์ แก่นแก้ว
๒	บ้านตำแย	๒๕๓	๓๙๖	๓๘๖	๗๘๒	นายเวชสันต์ บุญพัฒนากุล
๓	บ้านทับบา	๒๐๗	๓๔๙	๓๖๓	๗๑๒	นายสำราญ กองศรี
๔	บ้านท่าหลวง	๑๖๙	๒๑๑	๒๒๒	๔๓๓	นางสาววนิดา ชัยวงศ์
๕	บ้านหล้าคา	๒๕๐	๔๙๘	๕๐๒	๑,๐๐๐	นายวิทยา จันทาศรี
๖	บ้านหันใหญ่	๑๘๑	๓๖๕	๓๖๕	๗๓๐	นายธนภุต แสนศรี
๗	บ้านโนนเหลื่อม	๕๗	๙๖	๙๕	๑๙๑	นายนิคม โยประทุม
๘	บ้านหนองห้าง	๗๐	๑๔๐	๑๑๕	๒๕๕	นายนิรันดร์ แทนธานี
๙	บ้านโนนเหม่น	๕๙	๑๓๘	๑๒๗	๒๖๕	นายธนาพงศ์ ทองนา
๑๐	บ้านหันใหญ่แม่เอี้ย	๑๓๔	๒๙๑	๓๑๔	๖๐๕	นายถาวร เกตุพิบูลย์
๑๑	บ้านขาดอำนวยการ	๒๑๙	๓๘๘	๔๔๗	๘๓๕	นายบรรเทา สุวรรณคำ
รวม		๑,๗๘๕	๓,๑๘๒	๓,๓๐๙	๖,๔๙๑	

ที่มา : ข้อมูล จากสำนักงานทะเบียนอำเภอพล ณ วันที่ ๑๘ มิ.ย. ๒๕๖๒

ข้อมูลประชากรเปรียบเทียบย้อนหลัง ๓ ปี (ภาพรวมทั้งตำบล) และการคาดการณ์ในอนาคต

ปี	จำนวนประชากร (คน)				ค่าเฉลี่ยเพิ่ม/ลด (ร้อยละ)	คาดการณ์ปี ๒๕๖๓
	๒๕๕๙ (คน)	๒๕๖๐ (คน)	๒๕๖๑ (คน)	๒๕๖๒ (คน)		
ตำบลเมืองพล	๖,๔๔๒	๖,๔๙๗	๖,๔๘๗	๖,๔๙๕	๐.๘๒	๖,๕๔๘
รวม	๖,๔๔๒	๖,๔๙๗	๖,๔๘๗	๖,๔๙๕	๐.๘๒	๖,๕๔๘

๓.๒ ช่วงอายุและจำนวนประชากร

ช่วงอายุ (ปี)	จำนวนประชากรแยกตามหมู่บ้าน																							
	ม.๑		ม.๒		ม.๓		ม.๔		ม.๕		ม.๖		ม.๗		ม.๘		ม.๙		ม.๑๐		ม.๑๑		รวม	
	ช	ญ	ช	ญ	ช	ญ	ช	ญ	ช	ญ	ช	ญ	ช	ญ	ช	ญ	ช	ญ	ช	ญ	ช	ญ	ช	ญ
๐-๕	๒๒	๒๖	๒๕	๑๖	๒๖	๒๔	๑๑	๑๘	๓๙	๓๕	๒๐	๒๑	๑๐	๙	๙	๕	๑๓	๗	๑๐	๒๐	๒๐	๒๖	๒๐๕	๒๐๗
๖-๙	๑๔	๒๓	๒๕	๒๓	๒๔	๒๐	๖	๙	๒๘	๑๙	๒๓	๑๖	๗	๒	๒	๕	๖	๙	๑๒	๑๓	๑๓	๒๒	๑๖๐	๑๖๑
๑๐-๑๕	๒๕	๒๒	๓๗	๓๘	๓๒	๒๗	๒๔	๑๗	๔๐	๓๐	๓๒	๒๓	๗	๘	๘	๘	๙	๑๐	๑๖	๒๓	๒๖	๓๑	๒๕๖	๒๓๗
๑๖-๑๙	๒๓	๑๗	๒๕	๒๐	๒๒	๑๗	๑๐	๑๒	๒๒	๒๑	๑๘	๒๕	๗	๖	๑๐	๑๑	๙	๕	๑๕	๒๐	๑๘	๑๐	๑๗๙	๑๖๔
๒๐-๒๙	๔๔	๕๒	๕๙	๔๙	๔๘	๕๒	๓๔	๓๑	๗๗	๙๐	๖๕	๕๗	๑๕	๑๗	๓๐	๑๕	๒๓	๒๔	๔๘	๔๐	๕๐	๖๓	๔๙๓	๔๘๙
๓๐-๓๙	๓๗	๔๙	๖๔	๖๘	๕๘	๕๕	๓๑	๒๘	๖๗	๖๖	๕๖	๕๔	๑๓	๑๗	๑๖	๑๒	๒๕	๑๖	๔๔	๔๙	๖๑	๕๘	๔๗๒	๔๗๑
๔๐-๔๙	๕๔	๖๐	๖๙	๕๓	๕๖	๖๒	๓๙	๔๔	๘๓	๘๑	๖๗	๕๑	๒๐	๑๓	๓๖	๒๖	๒๒	๒๑	๖๑	๕๒	๖๕	๗๔	๕๗๒	๕๓๗
๕๐-๕๙	๔๗	๕๑	๔๒	๕๑	๓๘	๔๗	๓๔	๒๙	๖๒	๖๗	๔๑	๕๕	๙	๑๒	๑๘	๑๔	๑๓	๑๘	๓๘	๔๐	๕๔	๗๘	๓๙๖	๔๖๒
๖๐-๖๙	๒๔	๓๙	๓๒	๔๒	๒๑	๓๓	๑๐	๑๕	๔๖	๕๕	๓๐	๓๓	๗	๘	๘	๗	๑๔	๙	๒๖	๒๙	๔๒	๔๙	๒๖๐	๓๑๙
๗๐-๗๙	๑๕	๒๗	๑๖	๑๗	๑๔	๒๓	๘	๑๒	๒๕	๒๘	๑๑	๑๘	๑	๑	๓	๙	๒	๗	๑๕	๒๐	๓๑	๒๘	๑๔๑	๑๙๐
๘๐-๘๙	๗	๙	๒	๙	๑๐	๒	๔	๗	๘	๘	๑	๑๒	๐	๑	๐	๔	๒	๑	๖	๘	๘	๘	๔๘	๖๙
๙๐ ปี ขึ้นไป	๐	๐	๐	๐	๐	๒	๐	๐	๑	๒	๑	๐	๐	๐	๐	๐	๐	๐	๐	๐	๐	๐	๒	๕

ที่มา : ข้อมูล จากสำนักงานทะเบียนอำเภอพล ณ เดือน มิ.ย. ๒๕๖๒

๔. สภาพทางสังคม

๔.๑ การศึกษา

๔.๑.๑ โรงเรียนประถมศึกษา จำนวน ๕ แห่ง ดังนี้

- ๑) โรงเรียนชุมชนบ้านขาด หมู่ที่ ๑
- ๒) โรงเรียนบ้านทับบา หมู่ที่ ๓
- ๓) โรงเรียนบ้านหล้าคาท่าหลวง หมู่ที่ ๕
- ๔) โรงเรียนบ้านหันใหญ่ หมู่ที่ ๖
- ๕) โรงเรียนบ้านหนองห้าง หมู่ที่ ๘

๔.๑.๒ โรงเรียนมัธยมศึกษาตอนต้น (ขยายโอกาส) จำนวน ๑ แห่ง

- ๑) โรงเรียนบ้านหันใหญ่ หมู่ที่ ๖

๔.๑.๓ ศูนย์พัฒนาเด็กเล็ก ๑ แห่ง ตั้งอยู่ที่ องค์การบริหารส่วนตำบลเมืองพล

๔.๑.๔ ศูนย์การศึกษาออกโรงเรียนประจำตำบล ๑ แห่ง

ตาราง แสดงข้อมูลศูนย์เด็กเล็ก และจำนวนเด็กเล็กก่อนเรียน

ลำดับ	ศูนย์พัฒนาเด็กเล็ก	จำนวนเด็กนักเรียน (คน)	จำนวนครูและบุคลากร ทางการศึกษา (คน)	หมายเหตุ
๑	ศูนย์เด็กเล็ก อบต. เมืองพล	๑๑๐	๗	

ตาราง แสดงข้อมูลนักเรียน ครูและบุคลากรทางการศึกษาในเขตตำบลเมืองพล ปีการศึกษา ๒๕๖๒

โรงเรียน	ชั้น												รวมทั้งหมด	จำนวนครูและบุคลากรทางการศึกษา
	อ.๑	อ.๒	ป.๑	ป.๒	ป.๓	ป.๔	ป.๕	ป.๖	ม.๑	ม.๒	ม.๓			
โรงเรียนชุมชนบ้านขาด	๑๔	๑๒	๑๔	๕	๗	๑๔	๒๒	๒๑	-	-	-	๑๐๙	๗	
โรงเรียนบ้านทับบา	๒๐	๑๐	๑๕	๑๒	๑๕	๗	๒๙	๑๑	-	-	-	๑๐๙	๗	
โรงเรียนบ้านหญ้าคาฯ	๘	๘	๓	๑	๖	๓	๒	๗	-	-	-	๓๕	๗	
โรงเรียนบ้านหันใหญ่	๒๑	๑๘	๒๒	๑๙	๑๒	๑๙	๒๐	๑๗	-	-	-	๑๔๗	๑๗	
โรงเรียนบ้านหนองห้าง	๔	๑	๑	๐	๒	๐	๐	๒	-	-	-	๑๐	๑	
รวม												๔๑๒	๓๙	

๔.๒ การสาธารณสุข

- โรงพยาบาลส่งเสริมสุขภาพตำบล จำนวน ๑ แห่ง
- เจ้าหน้าที่ประจำ รพ.สต. จำนวน ๕ คน
- ศูนย์สาธารณสุขมูลฐานหมู่บ้าน จำนวน ๑๑ แห่ง
- หน่วยกู้ชีพ จำนวน ๑ แห่ง
- อาสาสมัครสาธารณสุข จำนวน ๑๒๕ คน

๔.๓ อาชญากรรม

ในพื้นที่เขตองค์การบริหารส่วนตำบลเมืองพล มีป้อมจุดตรวจทุกหมู่บ้าน จำนวน ๑๑ ป้อม และเป็นพื้นที่ที่ยังมีการก่ออาชญากรรมค่อนข้างน้อยมาก ไม่เคยมีเหตุรุนแรง เช่น การลักทรัพย์ และการทะเลาะวิวาทแต่ไม่บ่อยครั้ง

๔.๔ ยาเสพติด

ในพื้นที่เขตองค์การบริหารส่วนตำบลเมืองพล ถือว่าเป็นพื้นที่ที่ติดเมือง จึงทำให้มีปัญหาด้านยาเสพติดบ้างบางส่วน

๔.๕ การสังคมสงเคราะห์

- ผู้สูงอายุรับเบี้ยยังชีพของ อบต. จำนวน ๑,๐๖๕ ราย
- ผู้พิการที่ได้รับเบี้ยยังชีพของ อบต. จำนวน ๒๓๔ ราย
- ผู้ป่วยติดเชื้อ HIV ที่ได้รับเบี้ยยังชีพของ อบต. จำนวน ๖ ราย

๕. ระบบบริการพื้นฐาน

๕.๑ การคมนาคมขนส่ง

การเดินทางมายังองค์การบริหารส่วนตำบลเมืองพล สามารถเดินทางได้ทั้งหมด ๒ เส้นทาง ดังนี้ คือ
 ๑) ทางรถยนต์ประจำทาง และรถยนต์ส่วนบุคคล ตามถนนมิตรภาพ เข้าเส้นทางหมายเลข ๒๐๗ อำเภอพล - อำเภอหนองสองห้อง ระยะทางจากศาลากลางจังหวัดขอนแก่น ถึงองค์การบริหารส่วนตำบลเมืองพล ประมาณ ๗๘ กิโลเมตร

๒) ทางรถไฟของการรถไฟแห่งประเทศไทย ถึงสถานีอำเภอพล ต่อรถรับจ้าง เข้าเข้าเส้นทางหมายเลข ๒๐๗ อำเภอพล –อำเภอหนองสองห้อง ระยะทางประมาณ ๕ กิโลเมตร ถึงองค์การบริหารส่วนตำบลเมืองพล

๕.๒ การไฟฟ้า

ปัจจุบันมีประชาชนใช้บริการไฟฟ้าในเขตองค์การบริหารส่วนตำบล ทั้งสิ้น ๑,๔๒๙ ครัวเรือน สามารถให้บริการไฟฟ้าได้ ๑,๔๒๙ ราย ยังมีครัวเรือนขยายไปอยู่ตามพื้นที่การเกษตร และองค์การบริหารส่วนตำบล กำลังดำเนินการติดต่อประสานงานกับทางการไฟฟ้าส่วนภูมิภาคให้ดำเนินการติดตั้ง และบริการไฟฟ้าแก่ประชาชนให้ครอบคลุมทุกครัวเรือนต่อไป

๕.๓ การประปา

ระบบประปาหมู่บ้านที่มีอยู่ในปัจจุบัน ได้แก่ หมู่ที่ ๑ ,๔,๕,๖,๗,๘,๙,๑๐ และ หมู่ที่ ๑๑ ส่วนหมู่ที่ ๒ ใช้ระบบประปาภูมิภาคทั้งหมู่บ้าน และหมู่บ้านที่ใช้ระบบประปาทั้งสองอย่าง คือ ระบบประปาภูมิภาคร่วมกับประปาหมู่บ้าน ได้แก่ หมู่ที่ ๑,๑๑ และ หมู่ที่ ๓

๕.๔ โทรศัพท์

เครือข่ายโทรศัพท์และสัญญาณอินเทอร์เน็ตที่ใช้ในพื้นที่ก็จะเป็นของผู้ให้บริการ TT&T TOT CAT และ ๓BB ส่วนใหญ่ประชาชนจะใช้โทรศัพท์มือถือซึ่งก็มีทั้งระบบ AIS , True , DTAC

๕.๕ ไปรษณีย์หรือการสื่อสารหรือการขนส่ง

ในพื้นที่ตำบลเมืองพล มีเจ้าหน้าที่ไปรษณีย์ จำนวน ๑ คน รับผิดชอบการรับและจัดส่งเอกสาร/พัสดุ วันละ ๑ รอบ ช่วงเวลาประมาณ ๐๘.๓๐-๑๒.๐๐ น. เพื่อนำส่งที่ตั้งของสำนักงานไปรษณีย์อำเภอพล และช่วงบ่ายก็จะนำจดหมาย พัสดุ จัดส่งในเขตพื้นที่ตำบลเมืองพล

๖. ระบบเศรษฐกิจ

๖.๑ การเกษตร

ประชากรส่วนใหญ่ประกอบอาชีพ เกษตรกรรมทำนา โดยมีพืชเศรษฐกิจ คือ ข้าวเหนียว พันธุ์ กข ๖ ข้าวเจ้า พันธุ์ มะลิ ๑๐๕ และพันธุ์อื่นๆ เล็กน้อย

๖.๒ การประมง

ประชากรส่วนใหญ่ จะเลี้ยงปลาตามธรรมชาติเพื่อเป็นอาหารไม่ได้ส่งออกหรือจำหน่ายเป็นอาชีพ

๖.๓ การปศุสัตว์

ประชากรส่วนใหญ่ จะเลี้ยงโค และสุกร เพื่อเป็นการบริโภค ไม่ได้ส่งออก หรือจำหน่ายเป็นอาชีพ

๖.๔ การบริการ

- | | |
|-------------------|---|
| (๑) ธนาคาร | - แห่ง |
| (๒) โรงแรม/ที่พัก | ๔ แห่ง ตั้งอยู่ หมู่ที่ ๑ , ๒ , ๓ , ๑๑ |
| (๓) ปั้มน้ำมัน | ๑ แห่ง ตั้งอยู่ หมู่ที่ ๔ |
| (๔) โรงบรรจุแก๊ส | ๑ แห่ง ตั้งอยู่ หมู่ที่ ๔ |
| (๕) ร้านค้าของชำ | ๑๑๐ แห่ง กระจายตามหมู่บ้านในตำบลเมืองพล |

- (๖) โรงสีข้าวขนาดใหญ่
- (๗) โรงสีข้าวขนาดเล็ก

- ๑ แห่ง ตั้งอยู่ หมู่ที่ ๘
- ๑๑ แห่ง ดังนี้
 - หมู่ที่ ๑ จำนวน ๒ แห่ง
 - หมู่ที่ ๓ จำนวน ๒ แห่ง
 - หมู่ที่ ๕ จำนวน ๑ แห่ง
 - หมู่ที่ ๖ จำนวน ๑ แห่ง
 - หมู่ที่ ๗ จำนวน ๑ แห่ง
 - หมู่ที่ ๘ จำนวน ๑ แห่ง
 - หมู่ที่ ๙ จำนวน ๑ แห่ง
 - หมู่ที่ ๑๐ จำนวน ๑ แห่ง
 - หมู่ที่ ๑๑ จำนวน ๑ แห่ง

๖.๕ การท่องเที่ยว

พื้นที่ตำบลเมืองพล มีแหล่งท่องเที่ยวทางวัฒนธรรม โดยมีการดำเนินการจัดงานสืบสานประเพณีไหว้พระเจ้าใหญ่ บุญกุ่มข้าวใหญ่ตำบลเมืองพล ณ บ้านชาด หมู่ที่ ๑ อย่างยิ่งใหญ่เป็นประจำทุกปี

๖.๖ อุตสาหกรรม

- (๑) โรงงานหล่อเหล็ก และกลึง จำนวน ๑ แห่ง ตั้งอยู่ที่ หมู่ที่ ๔
- (๒) โรงงานเย็บผ้าเพื่อส่งออก จำนวน ๑ แห่ง ตั้งอยู่ที่ หมู่ที่ ๒

๖.๗ การพาณิชย์และกลุ่มอาชีพ

กลุ่มอาชีพตำบลเมืองพล ประกอบด้วย

ที่	ชื่อกลุ่ม	ที่ตั้ง	จำนวนสมาชิก	ประธานกลุ่ม
๑	กลุ่มข้าวชุมชน	ม.๑	๒๐	นายอรุณ ทองดี
๒	กลุ่มขนมไทย	ม.๓	๙	นางลิต มั่นเหมาะ
๓	กลุ่มทอเสื่อกกแปรรูป	ม.๓	๑๒	นางอุบล นาธิราช
๔	กลุ่มแจวบองสมุนไพรม	ม.๖	๑๒	นายประสิทธิ์ เกตุลา
๕	กลุ่มออมทรัพย์เพื่อการผลิต	ม.๖	๒๕๐	นายธนภุต แสนศรี
๖	กลุ่มกองทุนพันธข้าว	ม.๖	๒๐	นายบุญทัน บุญจง
๗	กลุ่มทอผ้าฝ้าย	ม.๗	๑๘	นางสุกัลยา บัวแพ
๘	กลุ่มทอผ้าไหม	ม.๙	๑๗	นางเส็ง บุเหลา
๙	กลุ่มแจวบองสมุนไพรม	ม.๑๐	๑๕	นางไกรสร เกตพิบูลย์
๑๐	กลุ่มทำไม้กวาดดอกหญ้า	ม.๑๐	๑๙	นางไกรสร เกตพิบูลย์
๑๑	กลุ่มปลูกหม่อนเลี้ยงไหม	ม.๑๑	๗	นางอนงค์ สุวรรณคำ
๑๒	กลุ่มตลาดไต่บ้าน	ม.๑๑	๑๐	นายบรรเทา สุวรรณคำ
๑๓	กลุ่มผลิตกล้วยฉาบ	ม.๑๑	๑๒	นางทองเหรียญ ประทุมแบน

๖.๘ แรงงาน

แรงงานในพื้นที่ส่วนใหญ่เป็นแรงงานตามฤดูกาล เนื่องจากประชาชนในพื้นที่ส่วนใหญ่ประกอบอาชีพเกษตรกร (ทำนา) เป็นหลัก เมื่อเสร็จสิ้นการเก็บเกี่ยวผลผลิตตามฤดูกาลแล้วแรงงานในวัยทำงานจะอพยพไปทำงานในต่างจังหวัด และรองลงมาจะเป็นแรงงานในต่างพื้นที่ที่เข้ามารับจ้างทำงานในพื้นที่ ตามโรงงานอุตสาหกรรม สถานประกอบการต่างๆ

๗. ศาสนา ประเพณี วัฒนธรรม

๗.๑ การนับถือศาสนา

ประชากรส่วนใหญ่นับถือศาสนาพุทธ และมีวัดในพื้นที่ ๑๐ แห่ง ได้แก่

ลำดับที่	ชื่อวัด	ที่ตั้ง	หมู่ที่
๑	วัดศรีบุญเรือง	บ้านขาด	๑
๒	วัดศรีสะเกษ	บ้านตำแย	๒
๓	วัดชุมพลบุรี	บ้านทับบา	๓
๔	วัดขวัญเรือนพลาราม	บ้านท่าหลวง	๔
๕	วัดกุสุมาราม	บ้านหญ้าคา	๕
๖	วัดศรีหมงคล	บ้านหันใหญ่	๖
๗	วัดป่าหนองคลองธรรม	บ้านโนนเหลื่อม	๗
๘	วัดบ้านหนองห้าง	บ้านหนองห้าง	๘
๙	วัดอรุณรัตนาราม	บ้านโนนหม่น	๙
๑๐	วัดป่าพุทธรังสี	บ้านหันใหญ่แม่เอี้ย	๑๐

๗.๒ ประเพณีและงานประจำปี

ชาวบ้านตำบลเมืองพล มีวิถีชีวิตและขนบธรรมเนียมที่คนท้องถิ่นอีสานได้ถือปฏิบัติสืบๆ กันมาจนกลายเป็นประเพณี ฮีตสิบสอง คือบุญประเพณี ดังนี้

๑. บุญเข้ากรรมหรือบุญเดือนอ้าย
๒. บุญคูณลานหรือบุญเดือนยี่
๓. บุญข้าวจีหรือบุญเดือนสาม
๔. บุญเผวสหรือบุญเดือนสี่
๕. บุญสงน้ำหรือบุญเดือนห้า (สงกรานต์)
๖. บุญบั้งไฟหรือบุญเดือนหก
๗. บุญข้าแหกหรือบุญเบิกบ้านหรือบุญเดือนเจ็ด
๘. บุญเข้าพรรษาหรือบุญเดือนแปด
๙. บุญข้าวประดับดินหรือบุญเดือนเก้า
๑๐. บุญข้าวสาก หรือบุญเดือนสิบ
๑๑. บุญออกพรรษาหรือบุญเดือนสิบเอ็ด
๑๒. บุญกฐินหรือบุญเดือนสิบสอง

๗.๓ ภูมิปัญญาท้องถิ่น ภาษาถิ่น

สืบเนื่องมาจากในปัจจุบันมีการใช้ภาษาถิ่นในประเทศไทยกำลังอยู่ในระหว่างวิกฤต คนส่วนใหญ่ใช้ภาษาถิ่นกันน้อยลง หรือภาษาทางอินเทอร์เน็ต ที่สำคัญภาษาถิ่นมีความสำคัญอย่างมากที่บอกถึงเอกลักษณ์ของท้องถิ่น และภูมิปัญญาของบรรพบุรุษสมัยก่อนที่สืบทอดกันมา หากภาษาถิ่นสูญหายก็เท่ากับเราสูญเสียภูมิปัญญาของบรรพบุรุษไปด้วย ดังนั้นถ้าคนไทยไม่ยอมให้วัฒนธรรมด้านภาษาสูญหายไปจากวัฒนธรรม ก็ควรอนุรักษ์ภาษาถิ่นของเราเอาไว้เพื่ออนาคตลูกหลานของเราจะได้รู้ว่า ภูมิปัญญาท้องถิ่น ภาษาท้องถิ่นเป็นวัฒนธรรมที่สวยงามและมีเสน่ห์มาก การที่เรารู้และเข้าใจภาษาถิ่น ยังช่วยทำให้เราได้เรียนรู้และเข้าใจวัฒนธรรมทั้งในอดีตและปัจจุบัน ของแต่ท้องถิ่นนั้นๆอีกด้วย และภาษาไทยเป็นภาษาประจำท้องถิ่นและเป็นเอกลักษณ์ของประเทศ ที่ควรค่าแก่การสืบทอดต่อไป ชาวตำบลเมืองพลใช้ **ภาษาอีสาน ในการสื่อสาร**

๗.๔ สินค้าพื้นเมืองและของที่ระลึก

ชาวตำบลเมืองพลส่วนหนึ่งประกอบอาชีพปลูกหม่อนเลี้ยงไหม แปรรูปเป็นผ้าไหม จำหน่ายผ้าไหมหรือผลิตภัณฑ์จากผ้าไหม และมีกลุ่มอาชีพทำปลาร้าบอง กลุ่มอาชีพทำไม้กวาด และการประกอบอาชีพทำนา (ปลูกข้าว) ผลผลิตแต่ละปีมีจำนวนมากจึงเป็นสินค้าจำหน่ายในอีกผลิตภัณฑ์หนึ่งของสินค้า และของที่ระลึกของ

๘. ทรัพยากรธรรมชาติ

๘.๑ น้ำ

๘.๑.๑ ลำห้วย

ที่	ชื่อแหล่งน้ำ	ครอบคลุมพื้นที่	ขนาด/ความจุ	ระยะทาง(ก.ม.)
๑	ลำห้วยท่าแย	หมู่ ๑ หมู่ ๑๑ หมู่ ๖ หมู่ ๑๐	กว้าง ๑๕ ม. ยาว ๓,๐๐๐ ม. ลึกเฉลี่ย ๒.๕๐ ม.	๓
๒	ลำห้วยแอก	หมู่ ๔ หมู่ ๕ หมู่ ๖ หมู่ ๑๐	กว้าง ๑๖ ม. ยาว ๗,๗๐๐ ม. ลึกเฉลี่ย ๒.๕๐ ม.	๗.๗
๓	ลำห้วยหนองแซง	หมู่ ๒ หมู่ ๓	กว้าง ๑๕ ม. ยาว ๓,๐๐๐ ม. ลึกเฉลี่ย ๓.๐๐ ม.	๓
๔	ลำห้วยอีโซ	หมู่ ๔ หมู่ ๕	กว้าง ๑๕ ม. ยาว ๓,๕๐๐ ม. ลึกเฉลี่ย ๒.๕๐ ม.	๓.๕
๕	ลำห้วยขุมปูน	หมู่ ๘	กว้าง ๑๗ ม. ยาว ๑,๐๐๐ ม. ลึกเฉลี่ย ๓.๕๐ ม.	๑
๖.	ลำห้วยน้อย	หมู่ ๗	กว้าง ๑๕ ม. ยาว ๒,๐๐๐ ม. ลึกเฉลี่ย ๒.๐๐ ม.	๒
๗	ลำห้วยม่วง	หมู่ ๘	กว้าง ๑๕ ม. ยาว ๒,๐๐๐ ม. ลึกเฉลี่ย ๓.๐๐ ม.	๒

๘.๑.๒ สระ/หนองน้ำ

ที่	ชื่อแหล่งน้ำ	ที่ตั้ง	พื้นที่ ไร่)	ขนาด/ความจุ
๑	หนองอีสานเขียว	หมู่ที่ ๑ บ้านขาด	๒๐	กว้าง ๑๐๘ ม. ยาว ๓๑๐ ม. ลึกเฉลี่ย ๓ ม.
๒	หนองข่าลิ้น (ประทุมทอง)	หมู่ที่ ๑ บ้านขาด	๑๓	กว้าง ๑๕๗ ม. ยาว ๑๓๔ ม. ลึกเฉลี่ย ๒ ม.
๓	สระโอเอียง	หมู่ที่ ๑ บ้านขาด	๑	กว้าง ๗๐ ยาว ๒๖ ม. ลึกเฉลี่ย ๓ ม.
๔	สระข้างโรงเรียน	หมู่ที่ ๑ บ้านขาด	๑.๘	กว้าง ๓๙ ม. ยาว ๗๕ ม. ลึกเฉลี่ย ๒ ม.
๕	สระวัด (หนองพื่อ)	หมู่ที่ ๒ บ้านท่าแย	๔.๔	กว้าง ๕๕ ม. ยาว ๑๓๐ ม. ลึกเฉลี่ย ๓ ม.
๖	หนองโรงเรียน	หมู่ที่ ๓ บ้านทับบา	๓.๕	กว้าง ๗๑ ม. ยาว ๘๐ ม. ลึกเฉลี่ย ๒ ม.
๗	สระฝายกลาง	หมู่ที่ ๓ บ้านทับบา	๑๔.๕	กว้าง ๑๔๗ ม. ยาว ๑๕๘ ม. ลึกเฉลี่ย ๓ ม.
๘	สระสาธารณประโยชน์	หมู่ที่ ๓ บ้านทับบา	๑.๖	กว้าง ๕๓ ม. ยาว ๕๐ ม. ลึกเฉลี่ย ๒ ม.
๙	หนองสิม	หมู่ที่ ๔ บ้านท่าหลวง	๑.๗	กว้าง ๔๐ ม. ยาว ๗๑ ม. ลึกเฉลี่ย ๓ ม.
๑๐	สระวัด	หมู่ที่ ๔ บ้านท่าหลวง	๑	กว้าง ๒๕ ม. ยาว ๗๐ ม. ลึกเฉลี่ย ๒ ม.
๑๑	หนองบ่อน้อย (หนองยายขาว)	หมู่ที่ ๕ บ้านหญ้าคา	๑๖๕	กว้าง ๕๑๔ ม. ยาว ๕๑๕ ม. ลึกเฉลี่ย ๕ ม.
๑๒	สระหนองแวง	หมู่ที่ ๕ บ้านหญ้าคา	๑๗	กว้าง ๑๔๙ ม. ยาว ๑๘๒ ม. ลึกเฉลี่ย ๓ ม.
๑๓	หนองอู่บ	หมู่ที่ ๕ บ้านหญ้าคา	๑.๔	กว้าง ๔๒ ม. ยาว ๕๗ ม. ลึกเฉลี่ย ๓ ม.
๑๔	สระวัด	หมู่ที่ ๕ บ้านหญ้าคา	๖	กว้าง ๖๘ ม. ยาว ๑๓๐ ม. ลึกเฉลี่ย ๕ ม.
๑๕	สระโรงเรียน	หมู่ที่ ๕ บ้านหญ้าคา	๑/๒	กว้าง ๑๗ ม. ยาว ๔๕ ม. ลึกเฉลี่ย ๒ ม.
๑๖	หนองฝายน้อย	หมู่ที่ ๖ บ้านหันใหญ่	๒๐	กว้าง ๑๔๖ ม. ยาว ๒๒๗ ม. ลึกเฉลี่ย ๓ ม.
๑๗	หนองหว่า	หมู่ที่ ๖ บ้านหันใหญ่	๔	กว้าง ๖๐ ม. ยาว ๑๑๘ ม. ลึกเฉลี่ย ๓ ม.
๒๘	สระโนนเหลี่ยม	หมู่ที่ ๗ บ้านโนนเหลื่อม	๑	กว้าง ๓๐ ม. ยาว ๔๕ ม. ลึกเฉลี่ย ๓ ม.
๒๙	หนองสระพัง	หมู่ที่ ๙ บ้านโนนเหม่น	๑	กว้าง ๓๙ ม. ยาว ๕๑ ม. ลึกเฉลี่ย ๓ ม.

๘.๑.๓ บ่อบาดาล

ลำดับที่	ชื่อหมู่บ้าน	บริเวณที่ตั้ง บ่อบาดาล	ประเภท		สภาพบ่อ		หมายเหตุ
			มือโยก	ไฟฟ้า	ใช้ได้	ใช้ไม่ได้	
๑	ขาด ม.๑	ทิศใต้ของหมู่บ้าน	/		/		
๒	ขาด ม.๑	ที่สาธารณะบ้านขาด				/	ชำรุด/ไม่มีคันโยก
๓	ขาด ม.๑	วัด	/			/	ปิดบ่อ
๔	ทับบา ม.๓	ทิศเหนือของหมู่บ้าน	/			/	ชำรุด / กทธ.
๕	ทับบา ม.๓	กลางหมู่บ้าน	/			/	ชำรุด / กทธ.
๖	หญ้าคา ม.๕	กลางหมู่บ้าน	/			/	ชำรุด/ปิดบ่อ
๗	หญ้าคา ม.๕	วัด	/			/	ชำรุด
๘	หนองห้าง ม.๘	วัด		/	/		
๙	หนองห้าง ม.๘	สหกรณ์หมู่บ้าน	/			/	ชำรุด
๑๐	ขาดอำนาจ ม.๑๑	กลางบ้าน	/			/	ปิดบ่อ
๑๑	ขาดอำนาจ ม.๑๑	ทิศใต้ของหมู่บ้าน	/			/	ชำรุด

๘.๑.๔ ข้อมูลด้านแหล่งน้ำกินน้ำใช้(หรือน้ำเพื่ออุปโภคบริโภค)

หมู่ที่	ชื่อหมู่บ้าน	แหล่งผลิตน้ำ	ระบบประปา		ปริมาณน้ำ		หมายเหตุ
			ผิวดิน	บาดาล	พอ	ไม่พอ	
๑	ขาด	สระบน,สระล่าง	/		/		ประปาภูมิภาคร่วม
๒	ตำแย	-	/		/		ประปาภูมิภาค
๓	ทับบา	สระฝายกลาง	/		/		
๔	ท่าหลวง	ใช้ร่วมกับ ม.๕	/		/		
๕	หญ้าคา	สระหนองแวง	/		/		
๖	หันใหญ่	หนองฝายน้อย	/		/		
๗	โนนเหลื่อม	หนองฝายน้อย	/		/		
๘	หนองห้าง	หนองพุก	/			/	ใช้น้ำบาดาลร่วม
๙	โนนเหม่น	หนองฝายน้อย	/		/		
๑๐	หันใหญ่แม่เอี้ย	หนองฝายน้อย	/		/		
๑๑	ขาดอำนาจ	ใช้ร่วมกับ ม.๑	/		/		

๘.๒ ป่าไม้

ลักษณะของไม้และป่าไม้ ป่าไม้ เป็นป่าขนาดเล็กในพื้นที่สาธารณะ ป่าชุมชน ส่วนใหญ่ปลูกต้นยูคา การอนุรักษ์หรือปลูกต้นไม้ทดแทนยังมีไม่มาก

๘.๓ ภูเขา

ไม่มีภูเขาในเขตพื้นที่

๘.๔ ทรัพยากรธรรมชาติที่สำคัญ

โคกทับบาสาธารณประโยชน์ พื้นที่ หมู่ที่ ๓ ปัจจุบันใช้เป็นสถานที่จัดกิจกรรมสาธารณะต่างๆ การออกกำลังกาย ในอนาคตมีแผนงานที่จะจัดให้มีสวนสุขภาพประจำตำบล/เป็นพื้นที่ฟื้นฟูป่า และการอนุรักษ์พันธุ์พืช

๙. อื่น ๆ

๙.๑ ข้อมูลด้านการเกษตร

หมู่	บ้าน	ประเภทของการเกษตร				ผลผลิต เฉลี่ย ก.ก./ไร่	ต้นทุนการ ผลิตเฉลี่ย บาท/ไร่	ราคาขาย โดยเฉลี่ย (บาท/ไร่)
		ทำนา (คร้าวเรือน)	ทำไร่ (คร้าวเรือน)	ทำสวน (คร้าวเรือน)	เลี้ยงสัตว์ (คร้าวเรือน)			
๑	ชาด	๑๔๙	-	-	๑๐	๔๕๐	๓,๐๐๐	๕,๐๐๐
๒	ตำแย	๑๖๗	-	-	๘	๔๕๐	๓,๐๐๐	๕,๐๐๐
๓	ทับบา	๑๖๐	-	-	๔	๔๕๐	๓,๐๐๐	๕,๐๐๐
๔	ท่าหลวง	๙๘	-	-	๒	๔๕๐	๓,๐๐๐	๕,๐๐๐
๕	หญ้าคา	๒๑๐	-	-	๒๕	๔๕๐	๓,๐๐๐	๕,๐๐๐
๖	หันใหญ่	๑๔๐	๒	-	๑๕	๔๕๐	๓,๐๐๐	๕,๐๐๐
๗	โนนเหลื่อม	๔๑	๒	-	๕	๔๕๐	๓,๐๐๐	๕,๐๐๐
๘	หนองห้าง	๘๐	๑	-	๑๐	๔๕๐	๓,๐๐๐	๕,๐๐๐
๙	โนนเหม่น	๕๕	-	-	๙	๔๕๐	๓,๐๐๐	๕,๐๐๐
๑๐	หันใหญ่แม่เอี้ย	๑๒๐	-	-	๑๐	๔๕๐	๓,๐๐๐	๕,๐๐๐
๑๑	ชาดอำนวย	๑๘๖	-	-	๕	๔๕๐	๓,๐๐๐	๕,๐๐๐
รวม		๑,๔๐๖	๕	๐	๑๐๓	๔๕๐	๓,๐๐๐	๕,๐๐๐

ส่วนที่ ๒

ยุทธศาสตร์องค์กรปกครองส่วนท้องถิ่น

ส่วนที่ ๒

ยุทธศาสตร์องค์กรปกครองส่วนท้องถิ่น

.....

๑. ความสัมพันธ์ระหว่างแผนพัฒนาระดับมหภาค

๑.๑ แผนยุทธศาสตร์ชาติ ๒๐ ปี (พ.ศ. ๒๕๖๐-๒๕๗๙)

ในการที่จะบรรลุวิสัยทัศน์และทำให้ประเทศไทยพัฒนาไปสู่อนาคตที่พึงประสงค์นั้น จำเป็นจะต้องมีการวางแผนและกำหนดยุทธศาสตร์การพัฒนาในระยะยาว และกำหนดแนวทางการพัฒนาของทุกภาคส่วนให้ขับเคลื่อนไปในทิศทางเดียวกัน ดังนั้น จึงจำเป็นต้องกำหนดยุทธศาสตร์ชาติในระยะยาว เพื่อถ่ายทอดแนวทางการพัฒนาสู่การปฏิบัติในแต่ละช่วงเวลาอย่างต่อเนื่องและมีการบูรณาการ และสร้างความเข้าใจถึงอนาคตของประเทศไทยร่วมกัน และเกิดการรวมพลังของทุกภาคส่วนในสังคมทั้งประชาชน เอกชน ประชาสังคม ในการขับเคลื่อนการพัฒนาเพื่อการสร้างและรักษาไว้ซึ่งผลประโยชน์แห่งชาติและบรรลุวิสัยทัศน์ “ประเทศไทยมีความมั่นคง มั่งคั่ง ยั่งยืน เป็นประเทศพัฒนาแล้ว ด้วยการพัฒนาตามหลักปรัชญาของเศรษฐกิจพอเพียง” หรือคติพจน์ประจำชาติ “มั่นคง มั่งคั่ง ยั่งยืน” เพื่อให้ประเทศมีขีดความสามารถในการแข่งขัน มีรายได้สูงอยู่ในกลุ่มประเทศพัฒนาแล้ว คนไทยมีความสุข อยู่ดี กินดี สังคมมีความมั่นคงเสมอภาคและเป็นธรรม ซึ่งยุทธศาสตร์ชาติที่จะใช้เป็นกรอบแนวทางการพัฒนาในระยะ ๒๐ ปีต่อจากนี้ไป จะประกอบด้วย ๖ ยุทธศาสตร์ ได้แก่

๑) ยุทธศาสตร์ด้านความมั่นคง

มีเป้าหมายทั้งในการสร้างเสถียรภาพภายในประเทศและช่วยลดและป้องกันภัยคุกคามจากภายนอก รวมทั้งสร้างความเชื่อมั่นในกลุ่มประเทศอาเซียนและประชาคมโลกที่มีต่อประเทศไทย กรอบแนวทางที่ต้องให้ความ

สำคัญ อาทิ

(๑) การเสริมสร้างความมั่นคงของสถาบันหลักและการปกครองระบอบประชาธิปไตยอันมีพระมหากษัตริย์ทรงเป็นประมุข

(๒) การปฏิรูปกลไกการบริหารประเทศและพัฒนาความมั่นคงทางการเมือง ขจัดคอร์รัปชัน สร้างความเชื่อมั่นในกระบวนการยุติธรรม

(๓) การรักษาความมั่นคงภายในและความสงบเรียบร้อยภายใน ตลอดจนการบริหารจัดการความมั่นคงชายแดนและชายฝั่งทะเล

(๔) การพัฒนาระบบ กลไก มาตรการและความร่วมมือระหว่างประเทศทุกระดับ และรักษาคุณภาพความสัมพันธ์กับประเทศมหาอำนาจ เพื่อป้องกันและแก้ไขปัญหาความมั่นคงรูปแบบใหม่

(๕) การพัฒนาเสริมสร้างศักยภาพการผนึกกำลังป้องกันประเทศ การรักษาความสงบเรียบร้อยภายในประเทศสร้างความร่วมมือกับประเทศเพื่อนบ้านและมิตรประเทศ

(๖) การพัฒนาระบบการเตรียมพร้อมแห่งชาติและ ระบบบริหารจัดการภัยพิบัติ รักษาความมั่นคงของฐานทรัพยากรธรรมชาติ สิ่งแวดล้อม

(๗) การปรับกระบวนการทำงานของกลไกที่เกี่ยวข้องจากแนวตั้งสู่แนวนอนมากขึ้น

๒) ยุทธศาสตร์ด้านการสร้างความสามารถในการแข่งขัน

เพื่อให้ประเทศไทยสามารถพัฒนาไปสู่การเป็นประเทศพัฒนาแล้ว ซึ่งจำเป็นต้องยกระดับผลผลิตภาพการผลิตและการใช้นวัตกรรมในการเพิ่มความสามารถในการแข่งขันและการพัฒนาอย่างยั่งยืนทั้งในสาขาอุตสาหกรรม เกษตรและบริการ การสร้างความมั่นคงและปลอดภัยด้านอาหาร การเพิ่มขีดความสามารถทางการค้าและการเป็นผู้ประกอบการ รวมทั้งการพัฒนาฐานเศรษฐกิจแห่งอนาคต ทั้งนี้ภายใต้กรอบการปฏิรูปและพัฒนาปัจจัยเชิงยุทธศาสตร์ทุกด้าน อันได้แก่โครงสร้างพื้นฐานและระบบโลจิสติกส์ วิทยาศาสตร์ เทคโนโลยีและ

นวัตกรรม การพัฒนาทุนมนุษย์ และการบริหารจัดการทั้งในภาครัฐและภาคธุรกิจเอกชน กรอบแนวทางที่ต้องให้ความสำคัญ อาทิ

(๑) การพัฒนาสมรรถนะทางเศรษฐกิจ ได้แก่ การรักษาเสถียรภาพเศรษฐกิจและสร้างความเชื่อมั่น การส่งเสริมการค้าและการลงทุนที่อยู่บนการแข่งขันที่เป็นธรรมและรับผิดชอบต่อสังคม ตลอดจนการพัฒนาประเทศสู่ความเป็นชาติการค้าเพื่อให้ได้ประโยชน์จากห่วงโซ่มูลค่าในภูมิภาค และเป็นการยกระดับไปสู่ส่วนบนของห่วงโซ่มูลค่ามากขึ้น

(๒) การพัฒนาภาคการผลิตและบริการ บนฐานของการพัฒนานวัตกรรมและมีความเป็นมิตรต่อสิ่งแวดล้อม โดยมีการใช้ดิจิทัลและการค้าที่เข้มข้นเพื่อสร้างมูลค่าเพิ่มและขยายกิจกรรมการผลิตและบริการ โดยมุ่งสู่ความเป็นเลิศในระดับโลกและในระดับภูมิภาคในอุตสาหกรรมหลายสาขา และในภาคบริการที่หลากหลายตามรูปแบบการดำเนินชีวิตและการดำเนินธุรกิจที่เปลี่ยนไป รวมทั้งเป็นแหล่งอาหารคุณภาพ สะอาด และปลอดภัยของโลก

- ภาคเกษตร โดยเสริมสร้างฐานการผลิตให้เข้มแข็งและยั่งยืน เพิ่มขีดความสามารถในการแข่งขันของภาคเกษตรส่งเสริมเกษตรกรรายย่อยให้ปรับไปสู่การทำเกษตรยั่งยืนที่เป็นมิตรกับสิ่งแวดล้อมและรวมกลุ่มเกษตรกรในการพัฒนาอาชีพที่เข้มแข็ง และการพัฒนาสินค้าเกษตรที่มีศักยภาพและอาหารคุณภาพ สะอาด และปลอดภัย

- ภาคอุตสาหกรรม โดยพัฒนาอุตสาหกรรมศักยภาพ ยกย่องการพัฒนาอุตสาหกรรมปัจจุบันที่มีศักยภาพสูง และพัฒนาอุตสาหกรรมอนาคตที่มีศักยภาพ โดยการใช้ดิจิทัลและการค้ามาเพิ่มมูลค่าและยกระดับห่วงโซ่มูลค่าในระดับสูงขึ้น

- ภาคบริการ โดยขยายฐานการบริการให้มีความหลากหลาย มีความเป็นเลิศและเป็นมิตรต่อสิ่งแวดล้อม โดยการยกระดับบริการที่เป็นฐานรายได้เดิม เช่น การท่องเที่ยว และพัฒนาให้ประเทศไทยเป็นศูนย์กลางการให้บริการสุขภาพ ธุรกิจบริการด้านการเงินและธุรกิจบริการที่มีศักยภาพอื่นๆ

(๓) การพัฒนาผู้ประกอบการและเศรษฐกิจชุมชน พัฒนาทักษะผู้ประกอบการ ยกย่องผลิตภาพแรงงานและพัฒนาวิสาหกิจขนาดกลางและขนาดย่อม (SMEs) สู่สากล และพัฒนาวิสาหกิจชุมชนและสถาบันเกษตรกร

(๔) การพัฒนาพื้นที่เศรษฐกิจพิเศษและเมืองพัฒนาเขตเศรษฐกิจพิเศษชายแดน และพัฒนาระบบเมืองศูนย์กลางความเจริญ จัดระบบผังเมืองที่มีประสิทธิภาพและมีส่วนร่วม มีการจัดการสิ่งแวดล้อมเมืองและโครงสร้างพื้นฐานทางสังคมและเศรษฐกิจที่สอดคล้องกับศักยภาพ

(๕) การลงทุนพัฒนาโครงสร้างพื้นฐาน ในด้านการขนส่ง ด้านพลังงาน ระบบเทคโนโลยีสารสนเทศและการสื่อสารและการวิจัยและพัฒนา

(๖) การเชื่อมโยงกับภูมิภาคและเศรษฐกิจโลกสร้างความเป็นหุ้นส่วนการพัฒนากับนานาประเทศ ส่งเสริมความร่วมมือกับนานาชาติ ในการสร้างความมั่นคงด้านต่าง ๆ เพิ่มบทบาทของไทยในองค์กรระหว่างประเทศ รวมถึงสร้างองค์ความรู้ด้านการต่างประเทศ

๓) ยุทธศาสตร์การพัฒนาและเสริมสร้างศักยภาพคน

เพื่อพัฒนาคนและสังคมไทยให้เป็นรากฐานที่แข็งแกร่งของประเทศมีความพร้อมทางกาย ใจ สติปัญญา มีความเป็นสากล มีทักษะการคิดวิเคราะห์อย่างมีเหตุผล มีระเบียบวินัย เคารพกฎหมาย มีคุณธรรม จริยธรรม รู้คุณค่าความเป็นไทย มีครอบครัวที่มั่นคง กรอบแนวทางที่ต้องให้ความสำคัญ อาทิ

(๑) การพัฒนาศักยภาพคนตลอดช่วงชีวิตให้สนับสนุนการเจริญเติบโตของประเทศ

(๒) การยกระดับคุณภาพการศึกษาและการเรียนรู้ให้มีคุณภาพ เท่าเทียม และทั่วถึง

(๓) การปลูกฝังระเบียบวินัย คุณธรรม จริยธรรมค่านิยมที่พึงประสงค์

(๔) การสร้างเสริมให้คนมีสุขภาพที่ดี

(๕) การสร้างความอยู่ดีมีสุขของครอบครัวไทยเสริมสร้างบทบาทของสถาบันครอบครัวในการบ่มเพาะจิตใจให้เข้มแข็ง

๔) ยุทธศาสตร์ด้านการสร้างโอกาสความเสมอภาคและเท่าเทียมกันทางสังคม

เพื่อเร่งกระจายโอกาสการพัฒนาและสร้างความมั่นคงให้ทั่วถึง ลดความเหลื่อมล้ำไปสู่สังคมที่เสมอภาคและเป็นธรรม กรอบแนวทางที่ต้องให้ความสำคัญ อาทิ

(๑) การสร้างความมั่นคงและการลดความเหลื่อมล้ำทางด้านเศรษฐกิจและสังคม

(๒) การพัฒนาระบบบริการและระบบบริหารจัดการสุขภาพ

(๓) การสร้างสภาพแวดล้อมและนวัตกรรมที่เอื้อต่อการดำรงชีวิตในสังคมสูงวัย

(๔) การสร้างความเข้มแข็งของสถาบันทางสังคมทุนทางวัฒนธรรมและความเข้มแข็งของชุมชน

(๕) การพัฒนาการสื่อสารมวลชนให้เป็นกลไกในการสนับสนุนการพัฒนา

๕) ยุทธศาสตร์ด้านการสร้างการเติบโตบนคุณภาพชีวิตที่เป็นมิตรกับสิ่งแวดล้อม

เพื่อเร่งอนุรักษ์ฟื้นฟู และสร้างความมั่นคงของฐานทรัพยากรธรรมชาติ และมีความมั่นคง ด้านน้ำรวมทั้งมีความสามารถในการป้องกันผลกระทบและปรับตัวต่อการเปลี่ยนแปลงสภาพภูมิอากาศและภัยพิบัติธรรมชาติ และพัฒนาไปสู่การเป็นสังคมสีเขียว กรอบแนวทางที่ต้องให้ความสำคัญ อาทิ

(๑) การจัดระบบอนุรักษ์ ฟื้นฟูและป้องกันการทำลายทรัพยากรธรรมชาติ

(๒) การวางระบบบริหารจัดการน้ำให้ มีประสิทธิภาพทั้ง ๒๕ ลุ่มน้ำ เน้นการปรับระบบ

การบริหารจัดการอุทกภัยอย่างบูรณาการ

(๓) การพัฒนาและใช้พลังงานที่เป็นมิตรกับสิ่งแวดล้อม

(๔) การพัฒนาเมืองอุตสาหกรรมเชิงนิเวศและเมืองที่เป็นมิตรกับสิ่งแวดล้อม

(๕) การร่วมลดปัญหาโลกร้อนและปรับตัวให้พร้อมกับการเปลี่ยนแปลงสภาพภูมิอากาศ

(๖) การใช้เครื่องมือทางเศรษฐศาสตร์และนโยบายการคลังเพื่อสิ่งแวดล้อม

๖) ยุทธศาสตร์ด้านการปรับสมดุลและพัฒนาระบบการบริหารจัดการภาครัฐ

เพื่อให้หน่วยงานภาครัฐมีขนาดที่เหมาะสมกับบทบาทภารกิจ มีสมรรถนะสูง มีประสิทธิภาพและประสิทธิผลกระจายบทบาทภารกิจไปสู่ท้องถิ่นอย่างเหมาะสม มีธรรมาภิบาลกรอบแนวทางที่ต้องให้ความสำคัญ อาทิ

(๑) การปรับปรุงโครงสร้าง บทบาท ภารกิจของหน่วยงานภาครัฐ ให้มีขนาดที่เหมาะสม

(๒) การวางระบบบริหารราชการแบบบูรณาการ

(๓) การพัฒนาระบบบริหารจัดการกำลังคนและพัฒนาบุคลากรภาครัฐ

(๔) การต่อต้านการทุจริตและประพฤติมิชอบ

(๕) การปรับปรุงกฎหมายและระเบียบต่างๆ ให้ทันสมัย เป็นธรรมและเป็นสากล

(๖) การพัฒนาระบบการให้บริการประชาชนของหน่วยงานภาครัฐ

(๗) การปรับปรุงการบริหารจัดการรายได้และรายจ่ายของภาครัฐ

๑.๒ แผนพัฒนาเศรษฐกิจและสังคมแห่งชาติ ฉบับที่ ๑๒ (พ.ศ.๒๕๖๐ -๒๕๖๔)

แผนพัฒนาเศรษฐกิจและสังคมแห่งชาติ ฉบับที่ ๑๑ ได้สิ้นสุดในวันที่ ๓๐ กันยายน ๒๕๕๙ และ สศช. ได้จัดทำร่างแผนพัฒนาฯ ฉบับที่ ๑๒ (พ.ศ. ๒๕๖๐ - ๒๕๖๔) บนพื้นฐานของยุทธศาสตร์ชาติ ๒๐ ปี (พ.ศ. ๒๕๖๐ - ๒๕๗๙) โดยหลักการสำคัญของแผนพัฒนาฯ ฉบับที่ ๑๒ ประกอบด้วย

- (๑) ยึดหลักปรัชญา “เศรษฐกิจพอเพียง”
- (๒) ยึด “คนเป็นศูนย์กลางการพัฒนา”
- (๓) ยึด “วิสัยทัศน์ภายใต้ยุทธศาสตร์ชาติ ๒๐ ปี” มาเป็นกรอบของวิสัยทัศน์ประเทศไทยในแผนพัฒนาฯ ฉบับที่ ๑๒
- (๔) ยึด “เป้าหมายอนาคตประเทศไทยปี ๒๕๗๙” เป็นกรอบการกำหนดเป้าหมายที่จะบรรลุใน ๕ ปีแรก และเป้าหมายในระดับย่อยลงมา ควบคู่กับกรอบเป้าหมายที่ยั่งยืน และ
- (๕) ยึดหลักการนำไปสู่การปฏิบัติให้เกิดผลสัมฤทธิ์อย่างจริงจังใน ๕ ปี

ยุทธศาสตร์การพัฒนาประเทศ มี ๑๐ ยุทธศาสตร์ ประกอบด้วย

- ๑) ยุทธศาสตร์การเสริมสร้างและพัฒนาศักยภาพทุนมนุษย์
- ๒) ยุทธศาสตร์การสร้างความเป็นธรรมและลดความเหลื่อมล้ำในสังคม
- ๓) ยุทธศาสตร์การสร้างความเข้มแข็งทางเศรษฐกิจและแข่งขันได้อย่างยั่งยืน
- ๔) ยุทธศาสตร์การเติบโตที่เป็นมิตรกับสิ่งแวดล้อมเพื่อการพัฒนาที่ยั่งยืน
- ๕) ยุทธศาสตร์การเสริมสร้างความมั่นคงแห่งชาติเพื่อการพัฒนาประเทศสู่ความมั่งคั่งและยั่งยืน
- ๖) ยุทธศาสตร์การบริหารจัดการในภาครัฐ การป้องกันการทุจริตประพฤติมิชอบ และธรรมาภิบาลในสังคมไทย

วัตถุประสงค์และเป้าหมายการพัฒนาในช่วงแผนพัฒนาฯ ฉบับที่ ๑๒ ประกอบด้วย

- (๑) เพื่อวางรากฐานให้คนไทยเป็นคนมีสุขภาวะและสุขภาพที่ดี ตลอดจนเป็นคนเก่งที่มีทักษะความรู้ ความสามารถและพัฒนาตนเองได้ต่อเนื่องตลอดชีวิต
- (๒) เพื่อให้คนไทยมีความมั่นคงทางเศรษฐกิจและสังคม ผู้ด้อยโอกาสได้รับการพัฒนาศักยภาพ รวมทั้ง ชุมชนมีความเข้มแข็งพึ่งพาตนเองได้
- (๓) เพื่อให้เศรษฐกิจเข้มแข็ง แข่งขันได้ มีเสถียรภาพ และมีความยั่งยืน
- (๔) เพื่อรักษาและฟื้นฟูทรัพยากรธรรมชาติ
- (๕) เพื่อให้การบริหารราชการแผ่นดินมีประสิทธิภาพ โปร่งใสและมีการทำงานเชิงบูรณาการ
- (๖) เพื่อให้มีการกระจายความเจริญไปสู่ภูมิภาค
- (๗) เพื่อผลักดันให้ประเทศไทยมีความเชื่อมโยงกับประเทศต่าง ๆ ได้อย่างสมบูรณ์และมีประสิทธิภาพ

เป้าหมายรวม ประกอบด้วย

- (๑) คนไทยมีคุณลักษณะเป็นคนไทยที่สมบูรณ์
- (๒) ความเหลื่อมล้ำทางด้านรายได้และความยากจนลดลง
- (๓) ระบบเศรษฐกิจมีความเข้มแข็งและแข่งขันได้

สิ่งแวดล้อม

(๔) ทูตทางธรรมชาติและคุณภาพสิ่งแวดล้อมสามารถสนับสนุนการเติบโตที่เป็นมิตรกับ

(๕) มีความมั่นคงในเอกราชและอธิปไตยและเพิ่มความเชื่อมั่นของนานาชาติต่อประเทศไทย

และ

(๖) มีระบบบริหารจัดการภาครัฐที่มีประสิทธิภาพ โปร่งใส ตรวจสอบได้ กระจายอำนาจ และมีส่วนร่วมจากประชาชน

๗) ยุทธศาสตร์การพัฒนาโครงสร้างพื้นฐานและระบบโลจิสติกส์

๘) ยุทธศาสตร์การพัฒนาวิทยาศาสตร์ เทคโนโลยี วิจัย และนวัตกรรม

๙) ยุทธศาสตร์การพัฒนากค เมือง และพื้นที่เศรษฐกิจ

๑๐) ยุทธศาสตร์ความร่วมมือระหว่างประเทศเพื่อการพัฒนา

๑.๓ แผนพัฒนาภาค/แผนพัฒนากลุ่มจังหวัด /แผนพัฒนาจังหวัด

๑.๓.๑ แผนพัฒนาภาคตะวันออกเฉียงเหนือ

๑.๓.๑.๑ สภาพทั่วไป

๑) ที่ตั้ง ภาคตะวันออกเฉียงเหนือ ตั้งอยู่ระหว่างละติจูด $๑๔^{\circ}๗'$ ถึง $๑๘^{\circ}๒๗'$ เหนือ และลองจิจูด $๑๐๐^{\circ}๕๔'$ ถึง $๑๐๕^{\circ}๓๗'$ ตะวันออก ตั้งอยู่ในตำแหน่งศูนย์กลางของอนุภูมิภาคแม่น้ำโขง โดยมีอาณาเขตติดต่อกับสาธารณรัฐประชาธิปไตยประชาชนลาว ด้านตะวันออกและด้านเหนือ มีแม่น้ำโขงเป็นเส้นกั้นพรมแดน และด้านใต้ติดต่อกับราชอาณาจักรกัมพูชา โดยมีเทือกเขาพนมดงรักกั้นพรมแดน

๒) พื้นที่และลักษณะภูมิประเทศ มีพื้นที่รวม ๑.๕.๕๓ ล้านไร่ ลักษณะภูมิประเทศเป็นที่ราบสูง มีความลาดเอียงไปทางตะวันออก มีลักษณะคล้ายกระทะ แบ่งเป็น ๒ เขตใหญ่ ได้แก่ บริเวณแอ่งที่ราบโคราช อยู่บริเวณที่ราบลุ่มแม่น้ำมูลและชี ลักษณะเป็นที่ราบสูงสลับกับเนินเขา และบริเวณแอ่งสกลนคร อยู่ทางตอนเหนือของภาค ตั้งแต่แนวเขาภูพานไปจนถึงแม่น้ำโขง เทือกเขาที่แบ่งระหว่างแอ่งโคราชและแอ่งสกลนคร ได้แก่ เทือกเขาภูพาน

๓) ภูมิอากาศ มีอากาศร้อนชื้นสลับกับแล้ง แบ่งเป็น ๓ ฤดู คือ ฤดูร้อน ช่วงเดือนกุมภาพันธ์ – พฤษภาคม อากาศจะร้อนและแห้งแล้งมาก จังหวัดที่มีอุณหภูมิสูงสุด คือ อุตรธานี ฤดูฝน ช่วงเดือน พฤษภาคม – ตุลาคม ได้รับอิทธิพลของลมมรสุมตะวันตกเฉียงใต้ ทำให้มีฝนตกเป็นบริเวณกว้าง แต่มีแนวเทือกเขาตงพญาเย็นและสันกำแพงกั้นลมฝนจากลมมรสุมตะวันตกเฉียงใต้ ส่งผลให้พื้นที่แอ่งโคราชซึ่งเป็นแนวเขตเงาฝนจึงมีสภาพแห้งแล้งกว่าแอ่งสกลนคร จังหวัดที่มีฝนตกมากที่สุด คือ นครพนม ฝนตกน้อยที่สุด คือ นครราชสีมา ฤดูหนาว ช่วงเดือน พฤศจิกายน – กุมภาพันธ์ อากาศหนาวเย็น ได้รับอิทธิพลของลมมรสุมตะวันออกเฉียงเหนือจากประเทศจีน จังหวัดที่มีอุณหภูมิต่ำสุด คือ จังหวัดเลย

๔) การใช้ประโยชน์ที่ดิน ในปี ๒๕๕๘ มีพื้นที่รวม ๑๐๘.๕๓ ล้านไร่ จำแนกเป็นพื้นที่ป่าไม้ ๑๕.๖๗ ล้านไร่ หรือร้อยละ ๑๔.๘ พื้นที่ทำการเกษตร ๖๓.๘๕ ล้านไร่ หรือร้อยละ ๖๐.๕ และพื้นที่ใช้ประโยชน์อื่นๆ ๒๕.๘๗ ล้านไร่ หรือร้อยละ ๒๔.๕ ของพื้นที่ภาค

๕) ทรัพยากรธรรมชาติ

๕.๑) ดิน สภาพดินเป็นดินทรายไม่อุ้มน้ำ ทำให้ขาดแคลนน้ำ และขาดธาตุอาหาร ได้ดินมีเกลือหิน ทำให้ดินเค็ม จึงมีข้อจำกัดต่อการใช้ที่ดินเพื่อการเกษตร

๕.๒) แหล่งน้ำ มีลุ่มน้ำขนาดใหญ่ ๓ ลุ่มน้ำ ได้แก่ ลุ่มน้ำโขง ลุ่มน้ำชี และลุ่มน้ำมูล ลำน้ำหลักของภาค ได้แก่ แม่น้ำชี มีความยาวประมาณ ๗๖๕ กิโลเมตร ยาวที่สุดในประเทศไทย มีต้นน้ำที่ทิวเขาเพชรบูรณ์ และไหลไปรวมกับแม่น้ำมูลที่จังหวัดอุบลราชธานี แม่น้ำมูล มีความยาวประมาณ ๖๔๑ กิโลเมตร ต้นน้ำอยู่ที่เทือกเขาสันกำแพงแล้วไหลลงสู่แม่น้ำโขงที่จังหวัดอุบลราชธานี นอกจากนี้ยังมีลำน้ำสาขาย่อย ได้แก่ ลำปาว ลำน้ำอูน ลำน้ำสงคราม ลำเสียว ลำน้ำเลย ลำน้ำพอง และลำตะคอง รวมทั้งแหล่งน้ำธรรมชาติขนาดใหญ่ที่กระจายอยู่ในพื้นที่ เช่น หนองหาน (สกลนคร) และบึงละหาน (ชัยภูมิ) นอกจากนี้ยังมีแหล่งน้ำบาดาล มีปริมาณน้ำในเกณฑ์เฉลี่ย ๕ - ๑๐ ลูกบาศก์เมตรต่อชั่วโมง ที่ความลึกของบ่อประมาณ ๓๐ เมตร คุณภาพของน้ำบาดาลมีตั้งแต่เค็มจัด กร่อย และจืด เนื่องจากพื้นที่ในแอ่งโคราชและแอ่งสกลนครจะรองรับด้วยหินเกลือ หากเจาะน้ำบาดาลลึกเกินไปอาจจะพบน้ำเค็ม

๕.๓) ป่าไม้ ในปี ๒๕๕๘ ภาคตะวันออกเฉียงเหนือมีพื้นที่ป่าไม้ จำนวน ๑๕.๖๕ ล้านไร่ คิดเป็นร้อยละ ๑๔.๘ ของพื้นที่ภาค หรือร้อยละ ๑๕.๓ ของพื้นที่ป่าไม้ทั้งประเทศ ซึ่งยังต่ำกว่าค่าเป้าหมาย ในการรักษาสมดุลของระบบนิเวศที่จะต้องมียพื้นที่ป่าไม้ร้อยละ ๔๐ ของพื้นที่ ส่วนใหญ่มีลักษณะเป็นป่าเบญจพรรณ

๑.๓.๑.๒ โครงข่ายคมนาคมขนส่งและการบริการสาธารณูปโภค

๑) โครงข่ายถนน เชื่อมโยงกับโครงข่ายหลักของประเทศและเชื่อมโยงสู่ประเทศเพื่อนบ้าน สปป.ลาว กัมพูชา และสามารถเชื่อมโยงไปยังเวียดนามและจีนตอนใต้

๑.๑) ทางหลวงแผ่นดินหมายเลข ๒ (ถนนมิตรภาพ) เชื่อมโยงทางหลวงแผ่นดินหมายเลข ๑ (ถนนพหลโยธิน) และทางหลวงแผ่นดินหมายเลข ๒๒๒ (อุดรธานี สกลนคร นครพนม) เชื่อมสู่ สปป.ลาว ผ่านสะพานมิตรภาพไทย-ลาว แห่งที่ ๓ (นครพนม-แขวงคำม่วน) และมีถนนที่เชื่อมโยงอุดรธานี-หนองคาย เชื่อมสู่สะพานมิตรภาพไทย-ลาว แห่งที่ ๑ (หนองคาย-เวียงจันทน์)

๑.๒) เส้นทางระเบียงเศรษฐกิจตะวันออก-ตะวันตก (East-West Economic Corridor : EWEC) เชื่อมโยงจากชายแดนไทย-เมียนมา จากจังหวัดตาก-พิษณุโลก-เพชรบูรณ์ เข้าสู่ภาคตะวันออกเฉียงเหนือ ตามทางหลวงแผ่นดินหมายเลข ๑๒ (ชัยภูมิ ขอนแก่น มหาสารคาม กาฬสินธุ์ มุกดาหาร) และเชื่อมสู่ สปป.ลาว ผ่านสะพานมิตรภาพไทย-ลาว แห่งที่ ๒ (มุกดาหาร-สะหวันนะเขต) เป็นเส้นทางเชื่อมโยงการค้า การลงทุน ภายใต้กรอบความร่วมมือกลุ่มประเทศอนุภูมิภาคแม่น้ำโขง (GMS)

๑.๓) เส้นทางใหม่เศรษฐกิจตะวันออก - ตะวันตก ๒ (East - West Economic Corridor : EWEC ๒) เชื่อมโยงจากภาคกลางของเวียดนามในจังหวัดกว๋างนาม เข้าสู่ สปป.ลาว ทางด่านตากตะอ็อก ผ่านแขวงเซกอง แขวงจำปาศักดิ์ สปป.ลาว และเข้าสู่ไทยที่ด่านวังเต่า-ช่องเม็ก จังหวัดอุบลราชธานี

๒) รถไฟ มีเส้นทางเชื่อมโยงกับพื้นที่เศรษฐกิจหลักของประเทศบริเวณภาคกลางและพื้นที่โครงการระเบียงเศรษฐกิจภาคตะวันออก (EEC) ๓ เส้นทาง ได้แก่ ๑) กรุงเทพฯ-หนองคาย เชื่อมสู่ สปป.ลาว ๒) กรุงเทพฯ-อุบลราชธานี ๓) สายใหม่ เชื่อมโยงบ้านไผ่ มหาสารคาม ร้อยเอ็ด มุกดาหาร นครพนม

๓) สนามบิน มี ๙ แห่ง เป็นสนามบินนานาชาติ ๒ แห่ง คือ อุดรธานี และอุบลราชธานี และสนามบินภายในประเทศ ๗ แห่ง ได้แก่ ขอนแก่น นครพนม นครราชสีมา สกลนคร บุรีรัมย์ ร้อยเอ็ด และเลย

๔) ด่านชายแดน มี ๑๕ ด่านถาวร ๒๓ จุดผ่อนปรน ที่เป็นจุดเชื่อมโยงการค้าชายแดนกับประเทศเพื่อนบ้าน

๕) แผนงานพัฒนาโครงสร้างพื้นฐานขนาดใหญ่ที่อยู่ระหว่างดำเนินการในภาค ได้แก่ รถไฟความเร็วสูง (กรุงเทพฯ-นครราชสีมา) รถไฟรางคู่ (ชุมทางถนนจิระ-ขอนแก่น) ทางหลวงพิเศษระหว่างเมือง (มอเตอร์เวย์บางปะอิน-นครราชสีมา)

๖) บริการสาธารณูปโภค

๖.๑) ไฟฟ้า มีระบบสายส่งเชื่อมโยงกับระบบสายส่งของประเทศและมีเขื่อนผลิตกระแสไฟฟ้าที่สำคัญ ได้แก่ เขื่อนอุบลรัตน์ (ขอนแก่น) เขื่อนจุฬาภรณ์ (ชัยภูมิ) เขื่อนลำตะคอง (นครราชสีมา) และเขื่อนสิรินธร (อุบลราชธานี)

๖.๒) ประปา มีระบบบริการประปาครอบคลุมพื้นที่เขตเมือง ประกอบด้วย การประปาส่วนภูมิภาค มีหน่วยงานระดับเขต ๓ แห่ง คือ สำนักงานเขตประปาเขต ๖ (ขอนแก่น) สำนักงานประปาเขต ๗ (อุดรธานี) และสำนักงานประปาเขต ๘ (อุบลราชธานี)

๑.๓.๑.๓ สภาพเศรษฐกิจและรายได้

๑) ภาพรวมเศรษฐกิจ

๑.๑) เศรษฐกิจภาคตะวันออกเฉียงเหนือมีขนาดเล็ก มูลค่าผลิตภัณฑ์ภาค ณ ราคาประจำปี ๒๕๕๘ เท่ากับ ๑,๓๒๗,๙๑๘ ล้านบาท คิดเป็นร้อยละ ๙.๗ ของมูลค่าผลิตภัณฑ์มวลรวมประเทศ ซึ่งลดลงเมื่อเทียบกับปี ๒๕๕๕ ที่มีสัดส่วนร้อยละ ๑๐.๔ ของประเทศ

๑.๒) โครงสร้างการผลิตพืชผักบริการของภาครัฐ ภาคเกษตร และอุตสาหกรรม ในปี ๒๕๕๘ ภาคบริการของภาครัฐ มีสัดส่วนการผลิตร้อยละ ๒๓.๓ รองลงมา คือ ภาคเกษตร มีสัดส่วนร้อยละ ๒๐.๘ และภาคอุตสาหกรรมร้อยละ ๑๙.๕ รายได้หลักของภาคมาจากภาคบริการของภาครัฐและภาคเกษตร ในขณะที่ภาคอุตสาหกรรมมีแนวโน้มจะเป็นฐานรายได้ใหม่ของภาคจากนโยบายการจัดตั้งเขตเศรษฐกิจพิเศษ ปี ๒๕๕๙

๑.๓) เศรษฐกิจขยายตัวต่ำกว่าระดับประเทศ เกิดความเหลื่อมล้ำระหว่างภาคมากขึ้น โดยปี ๒๕๕๘ มีการขยายตัวร้อยละ ๒.๓ ซึ่งต่ำกว่าการขยายตัวของประเทศ ที่มีการขยายตัวร้อยละ ๒.๙ เป็นผลมาจากการชะลอตัวของภาคเกษตร ได้รับผลกระทบจากฝนทิ้งช่วงและภัยแล้ง รวมทั้งราคาพืชผลเกษตรตกต่ำต่อเนื่อง ทำให้รายได้ลดลง ส่งผลกระทบต่ออำนาจซื้อของครัวเรือน

๑.๔) รายได้เฉลี่ยต่อประชากรเพิ่มขึ้นแต่ยังต่ำกว่าค่าเฉลี่ยของประเทศ ในปี ๒๕๕๘ ผลิตภัณฑ์ภาคต่อหัวประชากร (GRP Per capita) ค่าเฉลี่ย ๗๐,๙๐๖ บาท ต่อคนต่อปี ซึ่งต่ำกว่าค่าเฉลี่ยของประเทศ ๒.๗ เท่า และต่ำกว่า กทม. และปริมณฑลถึง ๔.๔ เท่า จังหวัดที่มีรายได้เฉลี่ยต่อหัวสูงที่สุด ๓ อันดับแรกของภาค ได้แก่ จังหวัดขอนแก่น (๑๐๗,๖๐๗ บาท) นครราชสีมา (๑๐๖,๐๐๐ บาท) และอุดรธานี (๗๘,๐๙๕ บาท) ส่วน ๓ อันดับสุดท้าย ได้แก่ จังหวัดหนองบัวลำภู (๔๑,๙๖๓ บาท) ยโสธร (๔๗,๓๓๓ บาท) และกาฬสินธุ์ (๕๑,๑๔๗ บาท)

๑.๕) เศรษฐกิจยังคงกระจุกตัวอยู่ในบางจังหวัดที่เป็นแหล่งการผลิตที่สำคัญของภาค ในปี ๒๕๕๘ จังหวัดนครราชสีมา มีสัดส่วนการผลิตร้อยละ ๒๐ ของภาค และจังหวัดขอนแก่น มีสัดส่วนการผลิต ร้อยละ ๑๔.๑ ของภาค ในขณะที่ จังหวัดอำนาจเจริญ หนองบัวลำภู มุกดาหาร บึงกาฬ และยโสธร มีขนาดเศรษฐกิจเล็กที่สุดของภาค มีสัดส่วนไม่ถึงร้อยละ ๒.๐ ของ ภาค

๒) เศรษฐกิจรายสาขา

๒.๑) ภาคเกษตร

๒.๑.๑) เป็นแหล่งผลิตพืชเศรษฐกิจหลักของประเทศ แต่รูปแบบการผลิตยังอาศัยน้ำฝนเป็นหลักจึงมีผลิตภาพต่ำ โดยในปี ๒๕๕๘ ผลิตภัณฑ์ภาคเกษตรมีมูลค่า ๒๗๕,๙๒๐ ล้านบาท พืชหลักของภาค ได้แก่ ข้าว อ้อยโรงงาน และมันสำปะหลัง โดยมีพื้นที่ปลูกข้าวมากที่สุดของประเทศ ส่วนใหญ่ปลูกข้าวหอมมะลิ ๑๐๕ ในพื้นที่ตอนกลาง และตอนล่างของภาค โดยเฉพาะพื้นที่ทุ่งกุลาร้องไห้ ครอบคลุมพื้นที่ จังหวัดยโสธร ศรีสะเกษ สุรินทร์ มหาสารคาม ร้อยเอ็ด และทุ่งสัมฤทธิ์ ครอบคลุมพื้นที่จังหวัดนครราชสีมาและบุรีรัมย์ โดยผลผลิตเฉลี่ยต่อไร่ในภาพรวมต่ำกว่าระดับประเทศ เนื่องจากทำการเกษตรแบบดั้งเดิม ใช้สารเคมีสูง ซึ่งในแต่ละปีมีการนำเข้าวัตถุดิบทรายทางเกษตร เฉลี่ยไม่ต่ำกว่า ๓ พันล้านบาทต่อปี เป็นภาคที่มีพื้นที่ปลูกอ้อยและมันสำปะหลังมากที่สุดของประเทศ โดยอ้อยส่วนใหญ่ปลูกในพื้นที่จังหวัดนครราชสีมา ชัยภูมิ ขอนแก่น กาฬสินธุ์ และอุดรธานี และมันสำปะหลัง ในพื้นที่จังหวัดนครราชสีมา ชัยภูมิ และอุดรธานี สำหรับพื้นที่ปลูกข้าวอินทรีย์ มีแนวโน้มขยายพื้นที่มากขึ้น ปัจจุบันแหล่งปลูกข้าวอินทรีย์ในประเทศไทยร้อยละ ๘๐.๐๐ อยู่ในภาคตะวันออกเฉียงเหนือ โดยเฉพาะในพื้นที่ทุ่งกุลาร้องไห้ (จังหวัดยโสธร สุรินทร์ มหาสารคาม ศรีสะเกษ ร้อยเอ็ด และจังหวัดอุบลราชธานี) ส่วนอีกร้อยละ ๒๐.๐๐ อยู่ในภาคเหนือตอนบน ตลาดข้าวอินทรีย์ ส่วนใหญ่ส่งออกต่างประเทศ โดยเฉพาะสหภาพยุโรป

๒.๑.๒) มีพื้นที่ใช้ประโยชน์ทางการเกษตรมากที่สุด แต่ขนาดฟาร์มที่ถือครองต่อครัวเรือนเกือบต่ำสุดของประเทศ ในปี ๒๕๕๘ มีพื้นที่ใช้ประโยชน์ทางการเกษตร ๖๓.๘๕ ล้านไร่ คิดเป็นร้อยละ ๔๒.๘ ของประเทศ โดยพื้นที่ตอนล่างของภาค มีพื้นที่ใช้ประโยชน์ทางการเกษตรมากที่สุด ๒๐.๓๐ ล้านไร่ คิดเป็นร้อยละ ๓๑.๘๐ ของภาค สำหรับขนาดฟาร์มที่ถือครองต่อครัวเรือนมีเพียง ๒๓.๒ ไร่ต่อครัวเรือน ต่ำกว่าระดับประเทศ ที่มีขนาดฟาร์มถือครองต่อครัวเรือน ๒๕.๓ ไร่ต่อครัวเรือน จังหวัดที่มีเนื้อที่ถือครองทำการเกษตร

มากที่สุด ได้แก่ จังหวัดนครราชสีมา หนองบัวลำภู และเลย มีเนื้อที่ถือครอง ๓๒.๒๘ ๓๐.๐๔ และ ๒๙.๗๙ ไร่ ต่อครัวเรือน ตามลำดับ จังหวัดที่มีเนื้อที่ถือครองทำการเกษตรต่ำสุดของภาค ได้แก่ จังหวัดสกลนคร นครพนม และศรีสะเกษ โดยมีเนื้อที่ถือครอง ๑๗.๕๗ ๑๘.๒๘ และ ๑๙.๙๙ ไร่ต่อครัวเรือนตามลำดับ

๒.๑.๓) พื้นที่ชลประทานน้อยกว่าทุกภาค โดยมีเพียง ๖.๓๘ ล้านไร่ คิดเป็นร้อยละ ๑๐.๐๐ ของพื้นที่เกษตร ซึ่งต่ำกว่าระดับประเทศ ที่มีพื้นที่ชลประทานต่อพื้นที่เกษตรร้อยละ ๒๐.๓ ผลผลิตการเกษตรของภาคขึ้นอยู่กับสภาพดินฟ้าอากาศเป็นหลัก ประกอบกับความเสี่ยงจากการเปลี่ยนแปลงสภาพภูมิอากาศที่ทวีความรุนแรงมากขึ้น ส่งผลกระทบต่อความมั่นคงด้านอาหาร ในพื้นที่ตอนกลางของภาคมีสัดส่วนพื้นที่ชลประทานต่อพื้นที่เกษตรมากที่สุด ร้อยละ ๑๕.๑ ได้แก่ จังหวัดกาฬสินธุ์ มีสัดส่วนร้อยละ ๑๙.๔ ของพื้นที่เกษตรจังหวัด รองลงมาพื้นที่ตอนล่างของภาคมีสัดส่วนพื้นที่ชลประทานต่อพื้นที่เกษตร ร้อยละ ๘.๗ ได้แก่ จังหวัดนครราชสีมา และยโสธร มีสัดส่วนร้อยละ ๑๑.๒ และ ๑๑.๑ ของพื้นที่เกษตรของจังหวัดตามลำดับ

๒.๒) ภาคอุตสาหกรรม

๒.๒.๑) อุตสาหกรรมแม่ขยายตัวเพิ่มขึ้นแต่ยังมีบทบาทน้อยเมื่อเทียบกับระดับประเทศ การผลิตส่วนใหญ่เป็นอุตสาหกรรมแปรรูปขั้นต้น สร้างมูลค่าเพิ่มต่ำ โดยมีสัดส่วนเพียงร้อยละ ๖.๕ ของประเทศ ในปี ๒๕๕๗๘ มีมูลค่า ณ ราคาประจำปี ๒๔๔,๐๒๗ ล้านบาท เพิ่มขึ้นจาก ๒๒๕,๘๗๓ ล้านบาท ในปี ๒๕๕๕ และมีอัตราการขยายตัว ร้อยละ ๓.๗ ซึ่งสูงกว่าอัตราการขยายตัวระดับประเทศ ที่มีการขยายตัวร้อยละ ๑.๕ โดยอุตสาหกรรมของภาคส่วนใหญ่กระจุกตัวอยู่ตามเมืองหลัก อาทิ จังหวัดขอนแก่น และนครราชสีมา สำหรับโครงสร้างการผลิตอุตสาหกรรมยังอยู่ในกลุ่มอาหารและเครื่องดื่ม ส่วนอุตสาหกรรมอิเล็กทรอนิกส์ ผลิตภัณฑ์ยาง และพลาสติก และสิ่งทอ เริ่มมีบทบาทมากขึ้น และเป็นฐานสร้างรายได้ใหม่ให้กับภาค ซึ่งอุตสาหกรรมอิเล็กทรอนิกส์ กระจุกตัวในจังหวัดนครราชสีมา ร้อยละ ๙๘.๙ ของภาค ส่วนอุตสาหกรรมสิ่งทอ ส่วนใหญ่กระจายอยู่ทุกจังหวัด โดยจังหวัดที่มีสัดส่วนมากที่สุด ๕ อันดับแรกของภาค ได้แก่ จังหวัดขอนแก่น มหาสารคาม นครราชสีมา ชัยภูมิ และสกลนคร สำหรับอุตสาหกรรมผลิตภัณฑ์ยางและพลาสติก ส่วนใหญ่กระจุกตัวอยู่ที่จังหวัดนครราชสีมา บึงกาฬ อุดรธานี และบุรีรัมย์ สำหรับอุตสาหกรรมที่เคยเป็นฐานรายได้เดิมของภาค เริ่มมีแนวโน้มลดลง อาทิ อุตสาหกรรมเครื่องแต่งกาย จากร้อยละ ๔.๕ เหลือเพียงร้อยละ ๓.๓ ของสาขาอุตสาหกรรม เนื่องจากผลกระทบจากการปรับค่าจ้างแรงงานขึ้นต่ำเพิ่มขึ้นเป็นวันละ ๓๐๐ บาท ส่งผลให้ผู้ประกอบการย้ายฐานการผลิตไปยังประเทศเพื่อนบ้านที่มีค่าจ้างแรงงานถูกกว่า ส่วนอุตสาหกรรมพลังงานทดแทน (เอทานอล) ปัจจุบันมีผู้ประกอบการเปิดดำเนินการแล้ว ๖ ราย ปริมาณการผลิตเฉลี่ย ๑.๖ ล้านลิตรต่อวัน หรือร้อยละ ๓๖.๓ ของการผลิตรวมทั้งประเทศ

๒.๒.๒) การจัดตั้งนิคมอุตสาหกรรม ปัจจุบันมีเขตประกอบการอุตสาหกรรม ๓ แห่ง แต่เปิดดำเนินการแล้ว ๒ แห่ง คือ บริษัทเขตอุตสาหกรรมสุรนารี จำกัด และบริษัท นวนคร จำกัด (มหาชน) จังหวัดนครราชสีมา มีโรงงานตั้งอยู่ ๒๒ โรงงาน ส่วนใหญ่เป็นแหล่งผลิตอุปกรณ์อิเล็กทรอนิกส์ อุปกรณ์รถยนต์ สุขภัณฑ์ และพลาสติก นอกจากนี้การนิคมอุตสาหกรรมแห่งประเทศไทยได้อนุมัติให้บริษัท เมืองอุตสาหกรรมอุดรธานี จำกัด จัดตั้งนิคมอุตสาหกรรมอุดรธานี ซึ่งเป็นโครงการจัดตั้งนิคมอุตสาหกรรมสีเขียว ปัจจุบันอยู่ระหว่างการดำเนินการ มีพื้นที่ประมาณ ๒,๒๑๙ ไร่ ในท้องที่ตำบลโนนสูง และตำบลหนองไผ่ อำเภอเมือง

๒.๓) การค้าชายแดน

๒.๓.๑) การค้าชายแดน มีการขยายตัวอย่างก้าวกระโดด และมีบทบาทสำคัญต่อกิจกรรมทางเศรษฐกิจของภาคมากขึ้น โดยในปี ๒๕๕๕ มีมูลค่าการค้าชายแดน ๒๗๓,๓๙๖.๓๙ ล้านบาท คิดเป็นร้อยละ ๒๒.๘ ของการค้าชายแดนทั้งประเทศ เพิ่มขึ้นจากร้อยละ ๑๔.๘ ในปี ๒๕๕๕ โดยการส่งออกมีมูลค่า ๑๖๗,๑๑๒.๔๐ ล้านบาท และการนำเข้ามีมูลค่า ๑๐๖,๓๐๐.๒๔ ล้านบาท เกินดุลการค้า ๖๐,๘๑๒.๑๖ ล้านบาท

จากการขยายตัวทางเศรษฐกิจของประเทศเพื่อนบ้าน และประเทศจีน สินค้าส่งออกที่สำคัญ ได้แก่ น้ำมันดีเซล และเบนซิน รถยนต์ อุปกรณ์และส่วนประกอบ ผลิตภัณฑ์เหล็กและเหล็กกล้า และเครื่องดื่มที่ไม่มีแอลกอฮอล์ ซึ่งเป็นสินค้าส่งออกที่ผลิตจากนอกภาค สินค้านำเข้าที่สำคัญ ได้แก่ ทองแดงและผลิตภัณฑ์เครื่องรับ-ส่งสัญญาณ และอุปกรณ์ติดตั้ง (โทรศัพท์ วิทยุ โทรศัพท์ อุปกรณ์) ไม่แปรรูป ผักและของปรุงแต่งจากผัก เป็นต้น ผลจากการเปิดสะพานมิตรภาพไทย-ลาว แห่งที่ ๓ (นครพนม-คำม่วน) เมื่อปลายปี ๒๕๕๔ ส่งผลให้มูลค่าการค้าผ่านด่านศุลกากรนครพนม เพิ่มขึ้นอย่างก้าวกระโดด เป็นผลมาจากผู้ประกอบการย้ายฐานการนำเข้า-ส่งออกจากด่านศุลกากรมุกดาหารมายังด่านนครพนม เนื่องจากเส้นทาง R๑๒ จากนครพนม-สปป.ลาว-เวียดนาม-จีนตอนใต้ หรือจากจีน-เวียดนาม-ไทย เป็นเส้นทางสั้นที่สุด โดยระยะทางจากชายแดนนครพนม-หนานหนิง ประมาณ ๑,๐๓๓ กิโลเมตร ขณะที่มุกดาหาร-หนานหนิง ประมาณ ๑,๒๙๔ กิโลเมตร

๒.๓.๒) โครงสร้างของมูลค่าการค้าชายแดน จำแนกตามประเทศคู่ค้าของภาค พบว่า ในปี ๒๕๕๙ การค้ากับ สปป.ลาว มีมูลค่าการค้า เท่ากับ ๑๖๔,๑๐๒.๔๕ ล้านบาท คิดเป็นร้อยละ ๖๐.๐๐ ของมูลค่าการค้าชายแดนทั้งภาค โดยผ่านด่านศุลกากรหนองคาย มุกดาหาร และด่านช่องเม็ก จังหวัดอุบลราชธานี คิดเป็นร้อยละ ๓๙.๐๐ ๓๗.๘๐ และ ๙.๙๐ ของมูลค่าการค้ากับ สปป.ลาว ตามลำดับ สำหรับการค้าประเทศเวียดนาม มีมูลค่าการค้า ๕๓,๘๐๔.๒๕ ล้านบาท และประเทศจีนตอนใต้ มูลค่าการค้า ๕๐,๘๕๒.๖๓ ล้านบาท คิดเป็นร้อยละ ๑๙.๗๐ และ ๑๘.๖๐ ตามลำดับ แนวโน้มการค้าชายแดนมีความสำคัญมากขึ้น ส่วนใหญ่ผ่านด่านศุลกากรนครพนม สำหรับมูลค่าการค้าประเทศกัมพูชา มีเพียงร้อยละ ๑.๗๐ ของมูลค่าชายแดนทั้งภาค

๒.๔) การท่องเที่ยว

๒.๔.๑) ทรัพยากรท่องเที่ยว มีความหลากหลายทั้งการท่องเที่ยวยุคก่อนประวัติศาสตร์และอารยธรรมขอม การท่องเที่ยวทางธรรมชาติที่สำคัญ ได้แก่ อุทยานแห่งชาติเขาใหญ่ จังหวัดนครราชสีมา ภูหลวง ภูเรือ และภูกระดึง จังหวัดเลย รวมทั้งการท่องเที่ยวประเพณีวัฒนธรรม และการท่องเที่ยวบริเวณเมืองชายแดนริมแม่น้ำโขงเชื่อมโยงเพื่อนบ้าน

๒.๔.๒) รายได้จากการท่องเที่ยวของภาคต่ำกว่าร้อยละ ๕ ของรายได้การท่องเที่ยวทั้งประเทศ ในปี ๒๕๕๙ ภาคตะวันออกเฉียงเหนือมีจำนวนนักท่องเที่ยว ๓๗.๒๘ ล้านคน คิดเป็นร้อยละ ๑๔.๑๐ ของจำนวนนักท่องเที่ยวทั้งประเทศ และมีรายได้จากการท่องเที่ยว ๗๓,๘๙๒.๗๐ ล้านบาท คิดเป็นร้อยละ ๓.๔๐ ของรายได้ท่องเที่ยวทั้งประเทศ และรายได้จากการท่องเที่ยวของภาคส่วนใหญ่ เป็นรายได้จากนักท่องเที่ยวชาวไทยร้อยละ ๙๕.๔๐ ชาวต่างชาติร้อยละ ๔.๖๐ สำหรับระยะเวลาพำนักเฉลี่ย ลดลงจาก ๒.๔๖ วัน ในปี ๒๕๕๕ เหลือเพียง ๒.๓๑ วัน และค่าใช้จ่ายต่อหัว เพิ่มขึ้นจาก ๙๘๑.๐๐ บาทต่อวันในปี ๒๕๕๕ เป็น ๑,๑๓๔.๗๕ บาทต่อวันในปี ๒๕๕๙

๒.๔.๓) การกระจายตัวของนักท่องเที่ยว ภาคตะวันออกเฉียงเหนือตอนล่างมีจำนวนนักท่องเที่ยวสูงสุด ประมาณ ๑๗.๖ ล้านคนต่อไป สร้างรายได้ประมาณ ๓.๒๖ หมื่นล้านบาทต่อไป ในปี ๒๕๕๙ รองลงมาคือ ภาคตะวันออกเฉียงเหนือตอนบน มีนักท่องเที่ยวประมาณ ๑๒.๙ ล้านคนต่อปี สร้างรายได้ ๒.๔๙ หมื่นล้านบาทต่อปี และในพื้นที่ตอนกลางของภาค มีนักท่องเที่ยวประมาณ ๖.๗ ล้านคนต่อปี สร้างรายได้ ๑.๖๓ หมื่นล้านบาทต่อปี จังหวัดนครราชสีมา มีจำนวนนักท่องเที่ยวและรายได้มากที่สุด ส่วนจังหวัดอำนาจเจริญ มีจำนวนนักท่องเที่ยวและรายได้ต่ำที่สุด ทั้งนี้ การท่องเที่ยวภาคตะวันออกเฉียงเหนือยังมีปัญหาในหลายด้าน อาทิ ความเสื่อมโทรมของแหล่งท่องเที่ยว แหล่งท่องเที่ยวอยู่ห่างไกลกัน การท่องเที่ยวเชิงศิลปวัฒนธรรมมีปฏิทินการท่องเที่ยวในช่วงระยะเวลาสั้นๆ สิ่งอำนวยความสะดวกและบุคลากรด้านการท่องเที่ยวขาดมาตรฐาน รวมถึงขาดการเชื่อมโยงเส้นทางท่องเที่ยวและปฏิทินการท่องเที่ยว

๓) เศรษฐกิจระดับครัวเรือน

๓.๑) รายได้เฉลี่ยต่อครัวเรือนภาคตะวันออกเฉียงเหนือต่ำเป็นอันดับสองของประเทศ โดยในปี ๒๕๕๘ มีรายได้เฉลี่ย ๒๑,๐๙๓ บาทต่อครัวเรือน ต่ำกว่ารายได้เฉลี่ยต่อครัวเรือนทั้งประเทศที่ ๒๖,๙๑๕ บาทต่อเดือน

๓.๒) หนี้สินเฉลี่ยต่อครัวเรือนภาคตะวันออกเฉียงเหนือสูงกว่าระดับประเทศแต่มีแนวโน้มชะลอตัวลง โดยในปี ๒๕๕๘ มีจำนวนครัวเรือนที่เป็นหนี้ ๓.๕๐ ล้านครัวเรือน มากกว่าทุกภาคหรือมีสัดส่วนร้อยละ ๓๓.๘ ของครัวเรือนที่เป็นหนี้ทั้งประเทศ และหนี้สินครัวเรือนของภาคเฉลี่ย ๑๖๐,๖๗๕ บาท เพิ่มขึ้นจาก ๑๓๗,๖๖๓ บาท ในปี ๒๕๕๔ และสูงกว่าหนี้สินต่อครัวเรือนเฉลี่ยทั้งประเทศที่ ๑๕๖,๗๗๐ บาท โดยหนี้สินที่สูงขึ้นจากราคาสินค้าเกษตรตกต่ำ และต้นทุนการผลิตสูงขึ้น ทำให้รายได้ไม่พอรายจ่าย เมื่อพิจารณาวัตถุประสงค์ของการกู้ยืมพบว่า ครัวเรือนส่วนใหญ่กู้ยืมใช้จ่ายเพื่อการอุปโภคบริโภค เพื่อทำการเกษตร และนำไปใช้ลงทุนในสินทรัพย์ เช่น บ้าน รถยนต์ มากกว่าการกู้ยืมเพื่อการศึกษา

๑.๓.๑.๔ ประชากรและสังคม

๑) ประชากร

๑.๑) จำนวนประชากรของภาคมากที่สุดของประเทศ ปี ๒๕๕๙ มีจำนวนประชากร ๒๑.๙๕ ล้านคน หรือร้อยละ ๓๓.๓๐ ของประเทศ เพิ่มขึ้นจาก ๒๑.๕๙ ล้านคน ในปี ๒๕๕๔ และมีอัตราการเพิ่มขึ้นของประชากรในช่วงปี ๒๕๕๔-๒๕๕๙ โดยเฉลี่ยร้อยละ ๐.๓๐ ต่ำกว่าประเทศที่มีอัตราการเพิ่มเฉลี่ยร้อยละ ๐.๖ โดยจังหวัดนครราชสีมา มีประชากรมากที่สุด ๒.๖๓ ล้านคน รองลงมาคือ จังหวัดอุบลราชธานี มีประชากร ๑.๘๖ ล้านคน และจังหวัดขอนแก่น มีประชากร ๑.๘๐ ล้านคน คิดเป็นร้อยละ ๑๒.๐๐ ๘.๕๐ และ ๘.๒๐ ของประชากรภาค ตามลำดับ

๑.๒) สัดส่วนประชากรสูงอายุเพิ่มขึ้น โครงสร้างประชากรมีแนวโน้มการเปลี่ยนแปลงไปสู่สังคมสูงวัยมากขึ้น โดยในปี ๒๕๕๔ มีสัดส่วนประชากรสูงอายुर้อยละ ๑๔.๙๐ เพิ่มขึ้นเป็นร้อยละ ๑๘.๕๐ ในปี ๒๕๕๙ ซึ่งสูงกว่าร้อยละ ๑๖.๕๐ ของสัดส่วนผู้สูงอายุระดับประเทศ จึงทำให้ประชากรวัยแรงงานต้องรับภาระในการดูแลผู้สูงอายุมากขึ้น จากประชากรวัยแรงงาน ๔.๑๖ คน ดูแลผู้สูงอายุ ๑ คน ในปี ๒๕๕๔ เป็นประชากรวัยแรงงาน ๓.๓๑ คน ดูแลผู้สูงอายุ ๑ คน ในปี ๒๕๕๙

๑.๓) ประชากรเมืองโดยรวมเพิ่มขึ้น ปี ๒๕๕๔ มีประชากรเมืองจำนวน ๔.๓๒ ล้านคน หรือร้อยละ ๒๐.๐๐ ของประชากรทั้งภาค เพิ่มขึ้นเป็น ๔.๔๕ ล้านคน หรือร้อยละ ๒๐.๓๐ ของประชากรทั้งภาค ในปี ๒๕๕๙ โดยจังหวัดมหาสารคามมีอัตราการเพิ่มของประชากรเมืองมากที่สุด ร้อยละ ๑๘.๐๐ รองลงมา ได้แก่ จังหวัดขอนแก่น ร้อยเอ็ด และอุบลราชธานี มีอัตราการเพิ่มของประชากรเมืองร้อยละ ๑๔.๙๐ ๘.๒๐ และ ๖.๖๐ ตามลำดับ ซึ่งส่วนใหญ่เป็นเมืองศูนย์กลางความเจริญของภาคทั้งด้านเศรษฐกิจ และการศึกษา จึงทำให้ประชากรอพยพเข้าไปทำงานและอาศัยจำนวนมาก

๒) แรงงาน

แรงงานส่วนใหญ่มีความรู้ระดับประถมศึกษา แรงงานระดับอาชีวะมีสัดส่วนน้อยมาก ในปี ๒๕๕๙ มีกำลังแรงงาน ๙.๖๙ ล้านคน ส่วนใหญ่อยู่ในภาคเกษตร ร้อยละ ๔๙.๙๐ ของกำลังแรงงานของภาค จำนวนแรงงานที่มีความรู้ระดับประถมลดลง จากร้อยละ ๕๘.๑๐ ในปี ๒๕๕๔ เป็นร้อยละ ๕๗.๐๐ ในปี ๒๕๕๙ มีความรู้ระดับมัธยมต้น เพิ่มขึ้นจากร้อยละ ๑๕.๔ ในปี ๒๕๕๔ เป็นร้อยละ ๑๗.๕๐ ในปี ๒๕๕๙ ระดับมัธยมปลายเพิ่มขึ้นจากร้อยละ ๑๐.๗๐ ในปี ๒๕๕๔ เป็นร้อยละ ๑๑.๗๐ ในปี ๒๕๕๙ แรงงานระดับอาชีวะมีแนวโน้มลดลง จากร้อยละ ๒.๔๐ ในปี ๒๕๕๔ เป็นร้อยละ ๒.๑ ในปี ๒๕๕๙ ระดับอุดมศึกษา ลดลงจากร้อยละ ๑๒.๓๐ ในปี ๒๕๕๔ เป็นร้อยละ ๙.๗๐ ในปี ๒๕๕๙ ทำให้ผลิตภาพแรงงานต่ำ

๓) การศึกษา

๓.๑) สถาบันการศึกษามีทุกระดับ โดยระดับอุดมศึกษามี ๕๓ แห่ง ครอบคลุมเกือบทุกจังหวัด แยกเป็นมหาวิทยาลัยของรัฐ ๓๖ แห่ง เอกชน ๑๐ แห่ง และสถาบันวิทยาลัยชุมชน ๗ แห่ง ในจำนวนนี้เป็นสถาบันวิจัย ๑๒ แห่ง ซึ่งมากที่สุดในประเทศ

๓.๒) จำนวนปีการศึกษาเฉลี่ยของประชากรต่ำกว่าค่าเฉลี่ยประเทศ ในปี ๒๕๕๙ ประชากรมีจำนวนปีการศึกษาเฉลี่ย ๘.๕ ปี ซึ่งต่ำกว่าระดับประเทศที่มีปีการศึกษาเฉลี่ย ๙.๔ ปี โดยจังหวัดขอนแก่นมีจำนวนปีการศึกษาเฉลี่ยสูงสุด ๙.๑ ปี รองลงมา ได้แก่ จังหวัดนครราชสีมา อุตรธานี และมหาสารคาม ๘.๙๐ ๘.๘๐ และ ๘.๘๐ ปี ตามลำดับ ขณะที่จังหวัดเลยและสกลนครมีจำนวนปีการศึกษาเฉลี่ยต่ำสุด ๗.๙๐ ปี

๓.๓) ผลสัมฤทธิ์ทางการศึกษาอยู่ในเกณฑ์ต่ำ โดยผลการสอบ O-NET ชั้น ม. ๓ (๕ วิชาหลัก) ในปีการศึกษา ๒๕๕๔ มีคะแนนเฉลี่ยร้อยละ ๓๗.๒ ลดลงเป็นร้อยละ ๓๖.๔๐ ในปี ๒๕๕๙ ซึ่งยังต่ำกว่าเกณฑ์ค่าเฉลี่ยร้อยละ ๕๐ ในทุกวิชา เมื่อพิจารณาในรายวิชาปี ๒๕๕๙ พบว่า วิชาคณิตศาสตร์มีคะแนนเฉลี่ยต่ำสุดร้อยละ ๒๗.๐๐ และวิชาสังคมศึกษามีคะแนนเฉลี่ยสูงสุดร้อยละ ๔๗.๓๐ รองลงมา ได้แก่ วิชาภาษาไทย วิทยาศาสตร์ และภาษาอังกฤษ ๔๔.๗๐ ๒๒.๗๐ และ ๒๙.๓๐ ตามลำดับ สาเหตุสำคัญส่วนหนึ่งมาจาก ความพร้อมทางความรู้ปัญญาของเด็กวัยเรียนที่เป็นผลกระทบจากปัญหาภาวะโภชนาการของแม่และเด็ก

๔) สาธารณสุข

๔.๑) มีสถานบริการสาธารณสุขให้บริการครอบคลุมทั่วถึงทุกพื้นที่ มีจำนวนโรงพยาบาลรัฐบาลจำนวน ๓๒๔ แห่ง แยกเป็น โรงพยาบาลชุมชน (รพช.) ๒๙๓ แห่ง โรงพยาบาลทั่วไป (รพท.) ๒๔ แห่ง โรงพยาบาลศูนย์ (รพศ.) ๗ แห่ง และโรงพยาบาลส่งเสริมสุขภาพตำบล (รพ.สต.) จำนวน ๓,๔๗๑ แห่ง

๔.๒) บริการสาธารณสุขมีการพัฒนาดีขึ้นเป็นลำดับและมีแพทย์เฉพาะทางที่เชี่ยวชาญ ด้านโรคประจำถิ่น โดยสัดส่วนแพทย์ต่อประชากรมีแนวโน้มดีขึ้น จากแพทย์ ๑ คน ต่อประชากร ๔,๓๓๒ คน ในปี ๒๕๕๔ เป็น ๓,๒๐๗ คน ในปี ๒๕๕๘ และมีแพทย์เฉพาะทางที่เชี่ยวชาญด้านการรักษาโรคไต โรคหัวใจ มะเร็งท่อน้ำดี และการผ่าตัดท่อน้ำดีในถุงน้ำดี อย่างไรก็ตามบุคลากรทางการแพทย์ยังคงกระจุกตัวอยู่ในเมืองหลักของภาค จังหวัดที่มีสัดส่วนแพทย์ต่อประชากรมากที่สุด ได้แก่ จังหวัดอุบลราชธานี นครราชสีมา และขอนแก่น จำนวน ๒,๙๖๐ ๒,๘๑๔ และ ๑,๒๓๕ ตามลำดับ

๔.๓) ยังมีปัญหาความชุกของโรคพยาธิใบไม้ตับมากที่สุดในประเทศและมีแนวโน้มเพิ่มสูงขึ้น ซึ่งมีความสัมพันธ์กับการเกิดมะเร็งท่อน้ำดี อัตราของผู้ป่วยด้วยโรคมะเร็งท่อน้ำดีในภาคเพิ่มขึ้น จาก ๘๔.๕๐ ต่อประชากรแสนคน ในปี ๒๕๕๔ เป็น ๑๐๐.๙๐ ต่อประชากรแสนคน ในปี ๒๕๕๘ โดยจังหวัดขอนแก่น มีอัตราของผู้ป่วยด้วยโรคมะเร็งท่อน้ำดีสูงสุด ๑๗๙.๒๐ ต่อประชากรแสนคน รองลงมา ได้แก่ จังหวัดร้อยเอ็ด และอุตรธานี ๑๖๗.๘๐ และ ๑๕๖.๕๐ ต่อประชากรแสนคน ตามลำดับ ทั้งนี้ มีสาเหตุมาจากค่านิยมความเชื่อและพฤติกรรมบริโภคอาหารจากปลาน้ำจืดมีเกล็ดแบบดิบๆ หรือสุกๆ ดิบๆ ที่มีตัวอ่อนพยาธิใบไม้ตับอาศัยอยู่

๔.๔) มีปัญหาภาวะทุพโภชนาการที่ส่งผลกระทบต่อความพร้อมทางความรู้ปัญญาของเด็ก โดยค่าเฉลี่ยเชาว์ปัญญา (IQ) ของเด็กนักเรียนชั้นประถมศึกษาปีที่ ๑ มีแนวโน้มลดลงและต่ำกว่าระดับค่าเฉลี่ยของประเทศ ปี ๒๕๕๙ มีค่าเฉลี่ยเชาว์ปัญญาที่ระดับ ๙๔.๕๐ ลดลงจากระดับ ๙๖.๐๐ ในปี ๒๕๕๔ และต่ำกว่าประเทศที่มีค่าเฉลี่ย ๙๘.๒๐ โดยจังหวัดที่มีค่าเฉลี่ยเชาว์ปัญญาต่ำสุด ๓ อันดับแรกของภาค ได้แก่ จังหวัดอุบลราชธานี อำนาจเจริญ และมุกดาหาร มีค่าเฉลี่ยเชาว์ปัญญา ๘๗.๗๐ ๙๐.๘๐ และ ๙๑.๓๐ ตามลำดับ อันเนื่องมาจากปัญหาโภชนาการของแม่และเด็ก

๔.๕) สัดส่วนคนจน

สัดส่วนคนจนลดลงมาก แต่ยังคงสูงที่สุดเมื่อเทียบกับภาคอื่น การกระจายรายได้มีแนวโน้มดีขึ้น สัดส่วนคนจนของภาคลดลงจากร้อยละ ๑๘.๑๐ ในปี ๒๕๕๔ เป็นร้อยละ ๑๐.๓๐ ในปี ๒๕๕๘ สูงกว่าสัดส่วนคน

จนของประเทศที่มีอัตราร้อยละ ๗.๒๐ โดยจังหวัดบุรีรัมย์ มีสัดส่วนคนจนสูงสุด ร้อยละ ๒๓.๓๐ รองลงมา ได้แก่ จังหวัดกาฬสินธุ์ ร้อยละ ๑๗.๘๐ และจังหวัดยโสธร ร้อยละ ๑๗.๓๐ ส่วนการกระจายรายได้ของภาคมีแนวโน้มดีขึ้น โดยสัมประสิทธิ์การกระจายรายได้ปรับจาก ๐.๔๖ ในปี ๒๕๕๔ เป็น ๐.๔๓ ในปี ๒๕๕๘

๑.๓.๑.๕ ทรัพยากรธรรมชาติ สิ่งแวดล้อม และภัยพิบัติ

๑) สถานการณ์ด้านทรัพยากรธรรมชาติและสิ่งแวดล้อม

๑.๑) ทรัพยากรป่าไม้มีแนวโน้มลดลง ในปี ๒๕๕๙ ภาคตะวันออกเฉียงเหนือมีพื้นที่ป่าไม้จำนวน ๑๕.๖๕ ล้านไร่ คิดเป็นร้อยละ ๑๔.๘ ของพื้นที่ภาค หรือร้อยละ ๑๕.๓๐ ของพื้นที่ป่าไม้ทั่วประเทศ ในช่วงปี ๒๕๕๕-๒๕๕๙ มีอัตราการเปลี่ยนแปลงของพื้นที่ป่าไม้ของภาคลดลงเฉลี่ยร้อยละ ๐.๓๐ โดยจังหวัดที่มีพื้นที่ป่าไม้ต่อพื้นที่มากที่สุด ได้แก่ จังหวัดมุกดาหาร รองลงมาคือ จังหวัดเลย จังหวัดชัยภูมิ และจังหวัดอุบลราชธานี ทั้งนี้ เนื่องจากการบุกรุกพื้นที่ป่าไม้เพื่อการเกษตรที่เพิ่มมากขึ้น

๑.๒) ปริมาณการกักเก็บในเขื่อนขนาดใหญ่มีแนวโน้มลดลง ซึ่งภาคตะวันออกเฉียงเหนือมีปริมาณน้ำท่ารายปี ๕๕,๑๕๘ ล้านลูกบาศก์เมตรต่อปี มีอ่างเก็บน้ำขนาดใหญ่ ๑๒ แห่ง ความจุในการกักเก็บน้ำ ๘,๓๖๘ ล้านลูกบาศก์เมตร หรือร้อยละ ๑๕.๒๐ ของปริมาณน้ำท่ารายปี และมีอัตราการเปลี่ยนแปลงปริมาณน้ำในอ่างเก็บน้ำขนาดใหญ่ลดลงเฉลี่ยร้อยละ ๒.๕๐ ในปี ๒๕๕๕-๒๕๕๙ โดยในปี ๒๕๕๙ อ่างเก็บน้ำขนาดใหญ่ของภาคมีปริมาณการกักเก็บเพียง ๓,๗๗๕ ล้านลูกบาศก์เมตร หรือร้อยละ ๔.๕๑๐ ของความจุทั้งหมด ซึ่งลดลงจากปี ๒๕๕๕ จำนวน ๓,๓๔๕ ล้านลูกบาศก์เมตร หรือคิดเป็นร้อยละ ๘๘.๖๐ จำเป็นต้องบริหารจัดการให้เพียงพอต่อความต้องการใช้น้ำเพิ่มขึ้นตามจำนวนประชากร การขยายตัวของเมืองและการขยายพื้นที่การเกษตร

๑.๓) คุณภาพแหล่งน้ำมีแนวโน้มเสื่อมโทรมลง โดยเฉพาะลำตะคองตอนล่าง จากการสำรวจแหล่งน้ำสำคัญ ๆ ๑๑ แห่ง ได้แก่ ลำน้ำชี ลำปาว ลำน้ำมูล น้ำอูน น้ำสงคราม ลำชี ลำเสียว ลำน้ำเลย น้ำพอง ลำตะคอง (บนและล่าง) และแหล่งน้ำขนาดใหญ่ ๑ แห่ง คือ หนองหาร มีแนวโน้มเสื่อมโทรมลง โดยในปี ๒๕๕๔ แหล่งน้ำอยู่ในเกณฑ์ดี จำนวน ๘ แห่ง คิดเป็นร้อยละ ๖๖.๗๐ แหล่งน้ำอยู่ในเกณฑ์พอใช้ จำนวน ๓ แห่ง คิดเป็นร้อยละ ๒๕.๐๐ ส่วนในปี ๒๕๕๘ แหล่งน้ำอยู่ในเกณฑ์ดีเหลือเพียง ๖ แห่ง คิดเป็นร้อยละ ๕๐.๐๐ แหล่งน้ำอยู่ในเกณฑ์พอใช้ จำนวน ๔ แห่ง คิดเป็นร้อยละ ๓๓.๓๐ โดยแม่น้ำสงครามและหนองหารมีคุณภาพดีมาโดยตลอด โดยลำตะคองตอนล่างและน้ำพองมีคุณภาพแหล่งน้ำเสื่อมโทรมเพิ่มขึ้น นับจากปี ๒๕๕๕ เนื่องมาจากน้ำเสียชุมชนหลายพื้นที่ที่ยังไม่มีระบบรวบรวมและบำบัดน้ำเสียก่อนระบายลงสู่แหล่งน้ำธรรมชาติ

๑.๔) ปริมาณขยะมูลฝอยมีแนวโน้มเพิ่มขึ้น โดยในปี ๒๕๕๙ มีปริมาณทั้งสิ้น ๗.๓๐ ล้านตัน คิดเป็นร้อยละ ๒๖.๙๐ ของปริมาณขยะทั่วประเทศ เพิ่มขึ้นจากปี ๒๕๕๘ จำนวน ๐.๑๒ ล้านตัน หรือเพิ่มขึ้นร้อยละ ๓.๑๐ ในช่วงปี ๒๕๕๖-๒๕๕๙ จำนวนองค์กรปกครองส่วนท้องถิ่นที่ให้บริการในการเก็บรวบรวมและกำจัดขยะมีจำนวนเพิ่มขึ้นเฉลี่ยร้อยละ ๕.๑๐ แต่ก็ยังคงค่อนข้างน้อยเมื่อเทียบกับประเทศ คิดเป็นร้อยละ ๓๒.๘๐ เนื่องจากปี ๒๕๕๗ รัฐบาลได้จัดให้ปัญหาขยะเป็นวาระแห่งชาติ ซึ่งมีการดำเนินงานเกี่ยวกับปัญหาขยะอย่างเป็นระบบและมีประสิทธิภาพมากขึ้น และองค์กรปกครองส่วนท้องถิ่นให้ความสำคัญกับการกำจัดขยะที่ถูกต้องตามหลักวิชาการเพิ่มขึ้น โดยมีปริมาณขยะที่ถูกกำจัดอย่างถูกต้องตามหลักวิชาการเพียง ๑.๐๓ ล้านตัน ในปี ๒๕๕๙ หรือคิดเป็นร้อยละ ๑๐.๖๐ ของขยะที่ถูกกำจัดถูกต้องทั่วประเทศ เพิ่มขึ้นจากปี ๒๕๕๘ จำนวน ๐.๑๗ ล้านตัน นอกจากนี้ สัดส่วนปริมาณขยะที่ถูกนำไปใช้ประโยชน์เมื่อเทียบกับขยะทั้งหมดของภาค ยังคงมีค่อนข้างน้อยมีเพียงร้อยละ ๒๘.๑๐ เพิ่มขึ้นจากปี ๒๕๕๘ คิดเป็นร้อยละ ๘.๓๐

๒) สถานการณ์ด้านภัยพิบัติ

๒.๑) การเกิดป่ามีแนวโน้มเพิ่มขึ้น ในช่วงปี ๒๕๕๕-๒๕๕๙ มีจำนวนการเกิดไฟป่าเพิ่มขึ้นเฉลี่ยร้อยละ ๒๔.๙๐ โดยในปี ๒๕๕๙ เกิดไฟไหม้ป่าจำนวน ๑,๕๖๐ ครั้ง พื้นที่ถูกไฟไหม้ ๒๖,๗๐๙ ไร่ เพิ่มขึ้นจากปี

๒๕๕๕ จำนวน ๗๑๖ ครั้ง และจำนวนพื้นที่ป่าถูกไฟไหม้ ๑๖,๘๘๑ ไร่ โดยในระหว่างปี ๒๕๕๔-๒๕๕๕ เกิดไฟไหม้ป่าเฉลี่ย ๑,๑๐๖ ครั้งต่อปี คิดเป็นพื้นที่ที่ถูกไฟไหม้เฉลี่ย ๑๕,๓๙๔ ไร่ต่อปี โดยในปี ๒๕๕๖ มีจำนวนครั้งที่เกิดไฟไหม้ป่ามากที่สุด ๑,๕๗๔ ครั้ง

๒.๒) พื้นที่ประสบปัญหาอุทกภัยมีแนวโน้มเพิ่มขึ้น โดยเฉพาะในพื้นที่ริมแม่น้ำและพื้นที่ที่มีความเสี่ยงจากน้ำป่าไหลหลาก ในปี ๒๕๕๗ มีจำนวนหมู่บ้านที่ประสบปัญหาอุทกภัย จำนวน ๕,๑๒๗ หมู่บ้าน คิดเป็นร้อยละ ๑๖.๒๐ ของหมู่บ้านทั้งภาค เพิ่มขึ้นจากปี ๒๕๕๕ ซึ่งมีหมู่บ้านประสบปัญหาอุทกภัยเพียง ๑,๐๐๑๓ หมู่บ้าน หรือร้อยละ ๓.๒๐ ของหมู่บ้านทั้งภาค ส่วนใหญ่เกิดขึ้นในพื้นที่จังหวัดที่มีแม่น้ำสำคัญในภาคไหลผ่านลงสู่แม่น้ำโขง โดยจังหวัดอุบลราชธานี ยโสธร อำนาจเจริญ นครพนม และมุกดาหาร เป็นพื้นที่ที่ประสบอุทกภัยมากที่สุด จำนวน ๒,๖๐๓ หมู่บ้าน

๒.๓) ปัญหาภัยแล้งเกิดขึ้นเป็นประจำทุกปี ในปี ๒๕๕๔ มีหมู่บ้านประสบภัยแล้ง จำนวน ๒๖,๐๐๙ หมู่บ้าน คิดเป็นร้อยละ ๘๒.๔๐ ของหมู่บ้านทั้งภาค และในปี ๒๕๕๘ มีหมู่บ้านประสบภัยแล้ง จำนวน ๕,๐๑๔ หมู่บ้าน คิดเป็นร้อยละ ๑๕.๙๐ ของหมู่บ้านทั้งภาค เนื่องจากลักษณะทางกายภาพของดิน มีความสามารถในการอุ้มน้ำต่ำ ขาดระบบชลประทานที่ครอบคลุมพื้นที่การเกษตร น้ำใต้ดินไม่เพียงพอในฤดูแล้ง บ่อบาดาลขาดการบำรุงรักษา การลักลอบตัดไม้ทำลายป่าเพื่อขยายพื้นที่เพาะปลูก จึงทำให้ภาคประสบภัยแล้งเป็นประจำทุกปี โดยเฉพาะบริเวณตอนกลางและตอนล่างของภาค

๑.๓.๒ แผนพัฒนากลุ่มจังหวัด

กลุ่มจังหวัดภาคตะวันออกเฉียงเหนือตอนกลาง ประกอบด้วย ๔ จังหวัด ได้แก่ จังหวัดกาฬสินธุ์ ขอนแก่น มหาสารคาม และจังหวัดร้อยเอ็ด โดยมีจังหวัดขอนแก่นเป็นศูนย์กลางการบริหารงานกลุ่มจังหวัด

- ทิศเหนือ ติดต่อกับ จังหวัดเลย หนองบัวลำภู อุตรดิตถ์ และสกลนคร
- ทิศใต้ ติดต่อกับ จังหวัดศรีสะเกษ สุรินทร์ บุรีรัมย์ และนครราชสีมา
- ทิศตะวันออก ติดต่อกับ จังหวัดมุกดาหาร และยโสธร
- ทิศตะวันตก ติดต่อกับ จังหวัดชัยภูมิ และเพชรบูรณ์

กลุ่มภาคตะวันออกเฉียงเหนือตอนกลางได้กำหนดเป้าหมายการพัฒนาในกลุ่มจังหวัดในห้วงระยะเวลา พ.ศ. ๒๕๖๑-๒๕๖๕ เพื่อใช้เป็นกรอบแนวทางการพัฒนาในกลุ่มจังหวัด ภายใต้ผลการวิเคราะห์สภาพแวดล้อม ศักยภาพ บริบทของการพัฒนาที่ผ่านมาและในอนาคต รวมทั้งสภาพของปัญหาและความต้องการของประชาชน โดยมียุทธศาสตร์การพัฒนาในกลุ่มจังหวัดภาคตะวันออกเฉียงเหนือตอนกลาง ดังนี้

“ศูนย์กลางอุตสาหกรรมแปรรูปสินค้าเกษตร เชื่อมโยงการบริการ การท่องเที่ยว และโลจิสติกส์ สู่อนุภูมิภาคลุ่มน้ำโขง”

ตัวชี้วัดความสำเร็จตามเป้าหมายการพัฒนาในกลุ่มจังหวัด

- ๑) ร้อยละที่เพิ่มขึ้นของผลิตภัณฑ์มวลรวมกลุ่มจังหวัด
- ๒) ร้อยละที่เพิ่มขึ้นของรายได้การท่องเที่ยวกลุ่มจังหวัด

ประเด็นการพัฒนา

กลุ่มจังหวัดภาคตะวันออกเฉียงเหนือตอนกลางได้กำหนดประเด็นการพัฒนา วัตถุประสงค์ เป้าหมาย ตัวชี้วัด และแนวทางการพัฒนาเพื่อบรรลุเป้าหมายการพัฒนา รวม ๓ ประเด็นการพัฒนา รายละเอียด ดังนี้

ประเด็นการพัฒนาที่ ๑ การพัฒนาศักยภาพการผลิตการเกษตรและอุตสาหกรรมแปรรูปการเกษตรที่เป็นมิตรต่อสิ่งแวดล้อม

๑) วัตถุประสงค์

- ๑.๑) เพิ่มคุณภาพผลผลิตทางการเกษตรให้ได้มาตรฐาน
- ๑.๒) พัฒนาคูณภาพผลิตภัณฑ์แปรรูปการเกษตร

๒) เป้าหมายและตัวชี้วัด

- ๒.๑) ผลผลิตทั้งหมดรวมภาคการเกษตรที่เพิ่มขึ้นร้อยละ ๒
- ๒.๒) ผลผลิตทั้งหมดรวมภาคอุตสาหกรรมที่เพิ่มขึ้นร้อยละ ๕
- ๒.๓) จำนวนแปลง/ฟาร์มที่ได้รับการรับรอง GAP ที่เพิ่มขึ้นร้อยละ ๕

๓) แนวทางการพัฒนา

- ๓.๑) เพิ่มประสิทธิภาพและมาตรฐานการผลิต
- ๓.๒) พัฒนาและสร้างมูลค่าเพิ่มสินค้าพืชเศรษฐกิจหลัก
- ๓.๓) เพิ่มประสิทธิภาพการบริหารจัดการน้ำ
- ๓.๔) พัฒนาตลาดสินค้าเกษตร

ประเด็นการพัฒนาที่ ๒ การพัฒนาขีดความสามารถทางการแข่งขันด้านการค้า การบริการ และโลจิสติกส์

๑) วัตถุประสงค์

- ๑.๑) เพิ่มมูลค่าการค้าและการบริการกลุ่มจังหวัด
- ๑.๒) เพิ่มผลิตภาพแรงงานในกลุ่มจังหวัด

๒) เป้าหมายและตัวชี้วัด

- ๒.๑) ผลผลิตทั้งหมดรวมภาคการค้าและบริการกลุ่มจังหวัดที่เพิ่มขึ้นร้อยละ ๕
- ๒.๒) ผลิตภาพแรงงานที่เพิ่มขึ้นร้อยละ ๕

๓) แนวทางการพัฒนา

- ๓.๑) พัฒนาศักยภาพ SMEs และเครือข่ายผู้ประกอบการ
- ๓.๒) พัฒนาและเชื่อมโยงโครงข่ายคมนาคมเพื่อเพิ่มประสิทธิภาพระบบโลจิสติกส์
- ๓.๓) พัฒนาคูณภาพฝีมือแรงงานและเพิ่มทักษะแก่ผู้ประกอบการ
- ๓.๔) พัฒนาระบบการตลาดผลิตภัณฑ์กลุ่มจังหวัด

ประเด็นการพัฒนาที่ ๓ การเพิ่มศักยภาพการท่องเที่ยวอย่างครบวงจร

๑) วัตถุประสงค์

เพิ่มรายได้จากการท่องเที่ยวและผลิตภัณฑ์ที่เกี่ยวข้องเพิ่มขึ้น

๒) เป้าหมายและตัวชี้วัด

- ๒.๑) รายได้จากการท่องเที่ยวกลุ่มจังหวัดที่เพิ่มขึ้นร้อยละ ๕
- ๒.๒) มูลค่าการจำหน่ายผลิตภัณฑ์ใหม่ที่เพิ่มขึ้นร้อยละ ๗

๓) แนวทางการพัฒนา

- ๓.๑) พัฒนาศักยภาพแหล่งท่องเที่ยวและเชื่อมโยงกับผลิตภัณฑ์ชุมชน

- ๓.๒) พัฒนาเครือข่ายอุตสาหกรรมการท่องเที่ยวและบริการ
- ๓.๓) ส่งเสริมกิจกรรมและประชาสัมพันธ์การท่องเที่ยวของกลุ่มจังหวัด
- ๓.๔) พัฒนาและยกระดับใหม่ให้เป็นศูนย์กลางแฟชั่นผ้าไหมในภูมิภาค

๑.๓.๓ แผนพัฒนาจังหวัด

แผนพัฒนาจังหวัดขอนแก่น พ.ศ. ๒๕๖๑-๒๕๖๕ (ฉบับทบทวน)

เป้าหมายการพัฒนา

“มหานครน่าอยู่ มุ่งสู่เมืองนวัตกรรม ศูนย์กลางเชื่อมโยงอนุภูมิภาคลุ่มน้ำโขง”

พันธกิจ

- ๑. พัฒนาให้เป็นเมืองน่าอยู่อย่างยั่งยืน สำหรับคนทุกกลุ่มในสังคม
- ๒. พัฒนาขีดความสามารถทางการแข่งขันเพื่อยกระดับมาตรฐานสินค้าและบริการให้ตรงกับความ ต้องการของตลาดและเชื่อมโยงกับอนุภูมิภาคลุ่มน้ำโขง
- ๓. ส่งเสริมการพัฒนาด้านนวัตกรรม และเทคโนโลยี สู่การเป็น Smart City และ MICE City

ตัวชี้วัดความสำเร็จตามเป้าหมายการพัฒนาจังหวัด

- ๑. อัตราการขยายตัวมูลค่าผลิตภัณฑ์มวลรวมจังหวัดเพิ่มขึ้น ร้อยละ ๓
- ๒. พัฒนาเมืองศูนย์กลางของจังหวัดให้เป็นเมืองน่าอยู่
- ๓. ยกระดับคุณภาพชีวิตประชาชนและสร้างความมั่นคงทางสังคม
- ๔. อนุรักษ์ ฟื้นฟู ทรัพยากรธรรมชาติและสิ่งแวดล้อม และเสริมสร้างความเข้มแข็งในการบริหารจัดการอย่างยั่งยืน

ประเด็นการพัฒนา/แนวทาง/ตัวชี้วัด

ประเด็นการพัฒนาที่ ๑ การยกระดับการพัฒนาเศรษฐกิจเพื่อเพิ่มขีดความสามารถทางการแข่งขัน และเชื่อมโยงโอกาสจากประเทศอนุภูมิภาคลุ่มน้ำโขง

แนวทางการพัฒนา

- ๑.๑ ส่งเสริมการผลิตและสร้างมูลค่าเพิ่มภาคการเกษตร
 - แผนงาน
- ๑.๒ เพิ่มขีดความสามารถทางการแข่งขันสินค้า OTOP และ SMEs
- ๑.๓ เพิ่มขีดความสามารถภาคการค้า การลงทุน การบริการ และการท่องเที่ยว
- ๑.๔ พัฒนาโครงสร้างพื้นฐานเพื่อยกระดับการพัฒนาด้านเศรษฐกิจ

ตัวชี้วัดประเด็นการพัฒนา

- ๑) มูลค่าสินค้าเกษตรเพิ่มขึ้น
 - ๑.๑) ข้าว เพิ่มขึ้นร้อยละ ๕ ต่อปี

- ๑.๒) มันสำปะหลัง เพิ่มขึ้นร้อยละ ๕ ต่อปี
- ๑.๓) อ้อย เพิ่มขึ้นร้อยละ ๓ ต่อปี
- ๒) รายได้ครัวเรือนเกษตรกรเพิ่มขึ้น ร้อยละ ๓ ต่อปี
- ๓) รายได้จากการจำหน่ายสินค้า OTOP เพิ่มขึ้นเฉลี่ยร้อยละ ๒๘.๕๐ (ระหว่างปี ๒๕๖๑-๒๕๖๔)
- ๔) รายได้จากการท่องเที่ยวเพิ่มขึ้น ร้อยละ ๖

ประเด็นการพัฒนาที่ ๒ การพัฒนาคุณภาพและสังคม

แนวทางการพัฒนา

- ๒.๑ สร้างความมั่นคงของชีวิตและสังคมอยู่เย็นเป็นสุข
- ๒.๒ ส่งเสริมสังคมแห่งการเรียนรู้ตลอดชีวิต
- ๒.๓ พัฒนาระบบด้านสุขภาพ

ตัวชี้วัดประเด็นการพัฒนา

- ๑) สัดส่วนของผู้มีอายุสูงกว่าอายุเฉลี่ยของจังหวัด (๗๙ ปี) เพิ่มขึ้น ร้อยละ ๓
- ๒) คนในครัวเรือนมีรายได้เฉลี่ยผ่านเกณฑ์ จปฐ. เพิ่มขึ้นร้อยละ ๐.๕ ต่อปี
- ๓) ผลการทดสอบทางการศึกษาระดับชาติ ในระดับชั้นสูงสุดของทุกสังกัด เพิ่มขึ้นร้อยละ ๓ ต่อปี
- ๔) สัดส่วนผู้สูงอายุได้รับการดูแลจากครอบครัว ชุมชน ภาครัฐ หรือภาคเอกชนร้อยละ ๑๐๐

ประเด็นการพัฒนาที่ ๓ การบริหารจัดการทรัพยากรธรรมชาติและสิ่งแวดล้อมเพื่อการพัฒนาอย่างยั่งยืน

แนวทางการพัฒนา

- ๓.๑ บริหารจัดการน้ำแบบบูรณาการอย่างยั่งยืน
- ๓.๒ สร้างสังคมและเมืองที่เป็นมิตรกับสิ่งแวดล้อม
- ๓.๓ การป้องกัน การลดผลกระทบ และการปรับตัวเพื่อรับมือภัยพิบัติทางธรรมชาติและการเปลี่ยนแปลงสภาพภูมิอากาศ
- ๓.๔ อนุรักษ์ และฟื้นฟูทรัพยากรธรรมชาติแบบมีส่วนร่วมอย่างยั่งยืน

ตัวชี้วัดประเด็นการพัฒนา

- ๑) พื้นที่ชลประทานเพิ่มขึ้น ๑๕,๐๐๐ ไร่ ต่อปี
- ๒) ชยะมูลฝอยชุมชนและของเสียอันตรายชุมชนได้รับการจัดการอย่างถูกต้อง เฉลี่ยร้อยละ ๗๔.๒๒ (ระหว่างปี ๒๕๖๑-๒๕๖๔)
- ๓) คุณภาพน้ำอยู่ในเกณฑ์ดี ร้อยละ ๗๗
- ๔) จำนวนพื้นที่สีเขียวเพิ่มขึ้น ๔,๒๐๐ ไร่ ต่อปี

ประเด็นการพัฒนาที่ ๔ การเสริมสร้างความมั่นคงและความปลอดภัยในชีวิตและทรัพย์สิน

แนวทางการพัฒนา

- ๔.๑ ป้องกันและแก้ไขปัญหาอุบัติเหตุทางถนน
- ๔.๒ การป้องกันและลดการสูญเสียจากสาธารณภัยและภัยพิบัติ

- ๔.๓ รักษาความมั่นคงและความสงบเรียบร้อยภายใน
- ๔.๔ การปกป้องและเทิดทูนสถาบันพระมหากษัตริย์
- ๔.๕ ป้องกันปราบปรามและบำบัดรักษาผู้ติดยาเสพติด

ตัวชี้วัดประเด็นการพัฒนา

- ๑) อัตราผู้เสียชีวิตจากอุบัติเหตุจากรถทางบกลดลงร้อยละ ๕ ต่อปี
- ๒) ร้อยละการจับกุมคดีความผิดเกี่ยวกับชีวิต ร่างกาย และเพศ ไม่น้อยกว่าร้อยละ (ตามเป้าหมายที่กำหนด) ของคดีที่รับแจ้ง
- ๓) ร้อยละการจับกุมคดีความผิดเกี่ยวกับทรัพย์สิน ไม่น้อยกว่าร้อยละ (ตามเป้าหมายที่กำหนด) ของคดีที่รับแจ้ง
- ๔) การป้องกันและปราบปรามยาเสพติด
 - จำนวนหมู่บ้านสีขาว เพิ่มขึ้นร้อยละ ๒
 - จำนวนหมู่บ้านสีแดง ลดลงร้อยละ ๐.๕

ประเด็นการพัฒนาที่ ๕ การส่งเสริมและพัฒนาศักยภาพด้านการเป็นเมืองอัจฉริยะ (Smart City) และเมืองแห่งการประชุมสัมมนา (Meetings , Incentive Travel , Conventions , Exhibitions : MICE City)

แนวทางการพัฒนา

- ๕.๑ การส่งเสริมและพัฒนาศักยภาพด้าน Smart City ครอบคลุม ๖ ด้าน ตามแผนงาน Khonkaen Smart City ๒๐๒๙ เพื่อเป็นเมืองศูนย์กลางทางเศรษฐกิจ
- ๕.๒ การส่งเสริมนวัตกรรม การใช้เทคโนโลยี และดิจิทัลเพื่อการพัฒนา
- ๕.๓ การส่งเสริมและพัฒนาศักยภาพด้าน MICE City

ตัวชี้วัดประเด็นการพัฒนา

- ๑) จำนวนงาน MICE ที่เกิดขึ้นในจังหวัดขอนแก่น ๑๐ งาน ต่อปี
- ๒) จำนวนสถานที่ที่ได้รับการรับรองมาตรฐานสถานที่จัดงานประเทศไทย หรือ Thailand MICE Venue Standard (TMVS) เพิ่มขึ้น ๓ แห่ง ต่อปี
- ๓) ระดับความสำเร็จในการขับเคลื่อนแผน Khonkaen Smart City ๒๐๒๙ ไปสู่การปฏิบัติ

๒. ยุทธศาสตร์ขององค์กรปกครองส่วนท้องถิ่น

ยุทธศาสตร์การพัฒนาขององค์การบริหารส่วนตำบลเมืองพล ประจำปี (พ.ศ. ๒๕๖๑ - ๒๕๖๕)

๒.๑ วิสัยทัศน์ (Vision)

“องค์การบริหารส่วนตำบลเมืองพล ส่งเสริมการมีส่วนร่วมของชุมชน มุ่งพัฒนาตามแนวทางเศรษฐกิจ ภายใต้ความพอเพียง พัฒนาพึ่งพาตนเอง อย่างยั่งยืน”

พันธกิจ (Mision)

๑. พัฒนาสังคมจัดบริการสาธารณสุขเพื่อให้ประชาชนมีคุณภาพที่ดีในด้านการศึกษา การสาธารณสุข การรักษาความสงบเรียบร้อย การป้องกันและบรรเทาสาธารณภัย
๒. ส่งเสริมศาสนา ศิลปะ วัฒนธรรมประเพณีท้องถิ่น ส่งเสริม และพัฒนาคุณธรรมจริยธรรม ทุกกลุ่มอายุ
๓. พัฒนาโครงสร้างพื้นฐาน การคมนาคม สาธารณูปโภค ให้ครอบคลุมพื้นที่ มีมาตรฐาน และมีประสิทธิภาพ
๔. การพัฒนาเศรษฐกิจโดยนำเอาแนวทางเศรษฐกิจพอเพียงเป็นแนวทางปฏิบัติ ให้ประชาชนดำเนินชีวิตสามารถพึ่งพาตนเองได้อย่างยั่งยืน
๕. พัฒนาและส่งเสริมการจัดการทรัพยากรและสิ่งแวดล้อมให้เกิดความสมดุลและยั่งยืน
๖. ด้านการบริหารจัดการ ยึดหลักการบริหารจัดการบ้านเมืองที่ดี

๒.๒ ยุทธศาสตร์ ประกอบด้วย ๕ ยุทธศาสตร์ ดังนี้

- ยุทธศาสตร์ที่ ๑ การพัฒนาคนและสังคมที่มีคุณภาพ
- ยุทธศาสตร์ที่ ๒ การพัฒนาเมืองและชุมชนน่าอยู่
- ยุทธศาสตร์ที่ ๓ การพัฒนาเศรษฐกิจชุมชนเพื่อการแข่งขัน
- ยุทธศาสตร์ที่ ๔ การบริหารจัดการทรัพยากรและสิ่งแวดล้อมเพื่อการพัฒนาอย่างยั่งยืน
- ยุทธศาสตร์ที่ ๕ การบริหารบ้านเมืองที่ดี

๒.๓ เป้าประสงค์

ยุทธศาสตร์	เป้าประสงค์
๑. การพัฒนาคนและสังคมที่มีคุณภาพ	- ส่งเสริมประชาชนให้มีคุณภาพชีวิตที่ดีในด้านการศึกษา การสาธารณสุข สนับสนุนสวัสดิการผู้สูงอายุ ผู้ด้อยโอกาส คนพิการ ผู้ป่วยโรคเอดส์
๒. การพัฒนาเมืองและชุมชนน่าอยู่	- เพื่อก่อสร้าง/ปรับปรุง/ซ่อมแซม ถนน ตรอก ซอย อาคารให้ได้มาตรฐาน - เพื่อก่อสร้าง/ปรับปรุง/ซ่อมแซมทางระบายน้ำให้ได้มาตรฐาน - เพื่อปรับปรุง ซ่อมแซมไฟฟ้า ไฟฟ้าสาธารณะ ระบบน้ำประปาอย่างทั่วถึงและเป็นระบบ - เพื่อส่งเสริม สนับสนุน งานด้านความสงบเรียบร้อย และความปลอดภัยในชีวิตและทรัพย์สิน - เพื่อส่งเสริม สนับสนุน งานด้านการป้องกันและแก้ไขปัญหา ยาเสพติดอย่างเป็นระบบ
๓. การพัฒนาเศรษฐกิจชุมชนเพื่อการแข่งขัน	- จัดระบบบริหารจัดการน้ำระดับตำบล ส่งเสริมการใช้เมล็ดพันธุ์ข้าวที่มีคุณภาพ ส่งเสริมการรวมกลุ่ม เพื่อลดต้นทุนการผลิต ส่งเสริมให้ประชาชนดำเนินชีวิตตามแนวทางเศรษฐกิจพอเพียง สามารถพึ่งพาตนเองได้อย่างยั่งยืน
๔. การบริหารจัดการทรัพยากรและสิ่งแวดล้อมเพื่อการพัฒนาอย่างยั่งยืน	- ส่งเสริม บำรุงรักษา ทรัพยากรและสิ่งแวดล้อม ให้เกิดความสมดุลและยั่งยืน
๕. การบริหารบ้านเมืองที่ดี	- เปิดโอกาสให้ประชาชนมีส่วนร่วมในทุกด้าน โปร่งใส สามารถตรวจสอบได้ อำนวยความสะดวก ลดขั้นตอนการปฏิบัติงาน บริการประชาชนรวดเร็วมีประสิทธิภาพ

๒.๔ ตัวชี้วัด

ยุทธศาสตร์/แนวทางพัฒนา	ตัวชี้วัด
๑. การพัฒนาคนและสังคมที่มีคุณภาพ	
๑.๑ เสริมสร้างการมีส่วนร่วมของประชาชน และองค์กรทุกภาคส่วน	<u>เชิงปริมาณ</u> -ร้อยละของจำนวนโครงการ ที่ประชาชน องค์กร มีส่วนร่วม <u>เชิงคุณภาพ</u> -ความพึงพอใจของโครงการที่ประชาชน องค์กร มีส่วนร่วม
๑.๒ ส่งเสริม อนุรักษ์ ประเพณี วัฒนธรรมที่ดีงาม	<u>เชิงปริมาณ</u> -ร้อยละของจำนวนครั้งในจำนวนครั้งในการจัดกิจกรรมด้านการส่งเสริม อนุรักษ์ ประเพณี วัฒนธรรมที่ดีงาม <u>เชิงคุณภาพ</u> -ความพึงพอใจของประชาชนที่เข้าร่วมในการจัดกิจกรรมด้านการส่งเสริม อนุรักษ์ ประเพณี วัฒนธรรมที่ดีงาม
๑.๓ ส่งเสริมและสนับสนุนด้านการสาธารณสุข	<u>เชิงปริมาณ</u> -ร้อยละของจำนวนครั้งในการจัดกิจกรรมด้านการส่งเสริมและสนับสนุนด้านการสาธารณสุข <u>เชิงคุณภาพ</u> -ความพึงพอใจของประชาชนในการเข้าร่วมหรือรับบริการด้านการส่งเสริมและสนับสนุนด้านการสาธารณสุข
๑.๔ ส่งเสริมและสนับสนุนสวัสดิการสังคมและสังคมสงเคราะห์	<u>เชิงปริมาณ</u> -ร้อยละของจำนวนครั้งในการจัดกิจกรรมด้านการส่งเสริมและสนับสนุนสวัสดิการสังคมและสังคมสงเคราะห์ <u>เชิงคุณภาพ</u> -ความพึงพอใจของประชาชนในการเข้าร่วมหรือรับบริการด้านการส่งเสริมและสนับสนุนสวัสดิการสังคมและสังคมสงเคราะห์
๑.๕ ส่งเสริมและสนับสนุนการกีฬาและนันทนาการ	<u>เชิงปริมาณ</u> -ร้อยละของจำนวนครั้งในการจัดกิจกรรมด้านการส่งเสริมและสนับสนุนด้านการกีฬาและนันทนาการ <u>เชิงคุณภาพ</u> -ความพึงพอใจของประชาชนในการเข้าร่วมหรือรับบริการด้านการส่งเสริมและสนับสนุนด้านการกีฬาและนันทนาการ
๑.๖ ส่งเสริมสนับสนุนให้ประชาชนแสดงออกถึงความจงรักภักดีต่อสถาบันชาติ ศาสนา พระมหากษัตริย์	<u>เชิงปริมาณ</u> -ร้อยละของจำนวนครั้งในการจัดกิจกรรมด้านการส่งเสริมสนับสนุนให้ประชาชนแสดงออกถึงความจงรักภักดีต่อสถาบันชาติ ศาสนา พระมหากษัตริย์ <u>เชิงคุณภาพ</u> -ความพึงพอใจของประชาชนในการเข้าร่วมกิจกรรมด้านการส่งเสริมสนับสนุนให้ประชาชนแสดงออกถึงความจงรักภักดีต่อสถาบันชาติ ศาสนา พระมหากษัตริย์

ยุทธศาสตร์/แนวทางพัฒนา	ตัวชี้วัด
๒. การพัฒนาเมืองและชุมชนน่าอยู่	
๒.๑ พัฒนาระบบสาธารณูปโภค	<u>เชิงปริมาณ</u> -ร้อยละของจำนวนระบบสาธารณูปโภคที่เพิ่มขึ้นและได้รับการบำรุงรักษา <u>เชิงคุณภาพ</u> -ความพึงพอใจของประชาชนระบบสาธารณูปโภคที่เพิ่มขึ้นและได้รับการบำรุงรักษา
๒.๒ พัฒนาแหล่งน้ำ	<u>เชิงปริมาณ</u> -ร้อยละของจำนวนแหล่งน้ำที่เพิ่มขึ้นและได้รับการบำรุงรักษา <u>เชิงคุณภาพ</u> -ความพึงพอใจของประชาชนแหล่งน้ำที่เพิ่มขึ้นและได้รับการบำรุงรักษา
๒.๓ พัฒนาเพิ่มประสิทธิภาพระบบและเครือข่ายการป้องกันและบรรเทาสาธารณภัยในท้องถิ่นให้มีประสิทธิภาพ	<u>เชิงปริมาณ</u> -ร้อยละของจำนวนครั้งในการจัดกิจกรรมด้านการพัฒนาเพิ่มประสิทธิภาพระบบและเครือข่ายการป้องกันและบรรเทาสาธารณภัยในท้องถิ่นให้มีประสิทธิภาพ <u>เชิงคุณภาพ</u> -ความพึงพอใจของประชาชนด้านการพัฒนาเพิ่มประสิทธิภาพระบบและเครือข่ายการป้องกันและบรรเทาสาธารณภัยในท้องถิ่นให้มีประสิทธิภาพ
๒.๔ ส่งเสริมและสนับสนุนให้หมู่บ้าน/ชุมชนปลอดภัยเสถียรและอบายมุข	<u>เชิงปริมาณ</u> -ร้อยละของจำนวนครั้งในการจัดกิจกรรมด้านการส่งเสริมและสนับสนุนให้หมู่บ้าน/ชุมชนปลอดภัยเสถียรและอบายมุข <u>เชิงคุณภาพ</u> -ความพึงพอใจของประชาชน
๓. การพัฒนาเศรษฐกิจชุมชนเพื่อการแข่งขัน	ตัวชี้วัด
๓.๑ ส่งเสริมสนับสนุนกระบวนการเรียนรู้เศรษฐกิจพอเพียงและการนำหลักปรัชญาเศรษฐกิจพอเพียงไปใช้ในการประกอบอาชีพ	<u>เชิงปริมาณ</u> -ร้อยละของจำนวนครั้งในการจัดกิจกรรมด้านส่งเสริมสนับสนุนกระบวนการเรียนรู้เศรษฐกิจพอเพียง และการนำหลักปรัชญาเศรษฐกิจพอเพียงไปใช้ในการประกอบอาชีพ <u>เชิงคุณภาพ</u> -ความพึงพอใจของประชาชนด้านส่งเสริมสนับสนุนกระบวนการเรียนรู้เศรษฐกิจพอเพียง และการนำหลักปรัชญาเศรษฐกิจพอเพียงไปใช้ในการประกอบอาชีพ
๓.๒ พัฒนาและส่งเสริมเครือข่ายวิสาหกิจชุมชน	<u>เชิงปริมาณ</u> -ร้อยละของจำนวนครั้งในการจัดกิจกรรมด้านการพัฒนาและส่งเสริมเครือข่ายวิสาหกิจชุมชน <u>เชิงคุณภาพ</u> -ความพึงพอใจของประชาชนการจัดกิจกรรมด้านการพัฒนาและส่งเสริมเครือข่ายวิสาหกิจชุมชน

ยุทธศาสตร์/แนวทางพัฒนา	
๔. การบริหารจัดการทรัพยากรและสิ่งแวดล้อมเพื่อการพัฒนาอย่างยั่งยืน	ตัวชี้วัด
๔.๑ เสริมสร้างการมีส่วนร่วมของชุมชนและเครือข่ายในการจัดการทรัพยากรธรรมชาติและสิ่งแวดล้อมในท้องถิ่นให้คงอยู่อย่างยั่งยืน	<u>เชิงปริมาณ</u> -ร้อยละของจำนวนครั้งในการจัดกิจกรรมด้านเสริมสร้างการมีส่วนร่วมของชุมชนและเครือข่ายในการจัดการทรัพยากรธรรมชาติและสิ่งแวดล้อมในท้องถิ่นให้คงอยู่อย่างยั่งยืน <u>เชิงคุณภาพ</u> -ความพึงพอใจของประชาชนการจัดกิจกรรมด้านเสริมสร้างการมีส่วนร่วมของชุมชนและเครือข่ายในการจัดการทรัพยากรธรรมชาติและสิ่งแวดล้อมในท้องถิ่นให้คงอยู่อย่างยั่งยืน
๔.๒ พัฒนาและปรับปรุงคุณภาพดินให้อุดมสมบูรณ์	<u>เชิงปริมาณ</u> -ร้อยละของจำนวนครั้งในการจัดกิจกรรมด้านการพัฒนาและปรับปรุงคุณภาพดินให้อุดมสมบูรณ์ <u>เชิงคุณภาพ</u> -ความพึงพอใจของประชาชนในการจัดกิจกรรมด้านการพัฒนาและปรับปรุงคุณภาพดินให้อุดมสมบูรณ์
๔.๓ เพิ่มประสิทธิภาพการจัดการขยะชุมชน สิ่งปฏิกูลและน้ำเสีย	<u>เชิงปริมาณ</u> -ร้อยละของจำนวนครั้งในการจัดกิจกรรมด้านการเพิ่มประสิทธิภาพการจัดการขยะชุมชน สิ่งปฏิกูลและน้ำเสีย <u>เชิงคุณภาพ</u> -ความพึงพอใจของประชาชนในการจัดกิจกรรมด้านการเพิ่มประสิทธิภาพการจัดการขยะชุมชน สิ่งปฏิกูลและน้ำเสีย
๕. การบริหารบ้านเมืองที่ดี	ตัวชี้วัด
๕.๑ เสริมสร้างการมีส่วนร่วมของประชาชน และองค์กรทุกภาคส่วน	<u>เชิงปริมาณ</u> -ร้อยละของจำนวนครั้งในการจัดกิจกรรมด้านเสริมสร้างการมีส่วนร่วมของประชาชน และองค์กรทุกภาคส่วน <u>เชิงคุณภาพ</u> -ความพึงพอใจของประชาชน ในการจัดกิจกรรมด้านเสริมสร้างการมีส่วนร่วมของประชาชน และองค์กรทุกภาคส่วน
๕.๒ ส่งเสริมพัฒนาศักยภาพของบุคลากรและองค์กรให้มีขีดความสามารถในการพัฒนา	<u>เชิงปริมาณ</u> -ร้อยละของจำนวนครั้งในการจัดกิจกรรมด้านการส่งเสริมพัฒนา ศักยภาพของบุคลากรและองค์กรให้มีขีดความสามารถในการพัฒนา <u>เชิงคุณภาพ</u> -ความพึงพอใจของประชาชนในการจัดกิจกรรมด้านการส่งเสริมพัฒนา ศักยภาพของบุคลากรและองค์กรให้มีขีดความสามารถในการพัฒนา

๒.๕ ค่าเป้าหมาย

ยุทธศาสตร์	ค่าเป้าหมาย
๑. การพัฒนาคนและสังคมที่มีคุณภาพ	- คุณภาพชีวิตที่ดีร้อยละ ๗๕
๒. การพัฒนาเมืองและชุมชนน่าอยู่	- การคมนาคมสะดวกร้อยละ ๗๕
๓. การพัฒนาเศรษฐกิจชุมชนเพื่อการแข่งขัน	- ประชาชนดำเนินชีวิตตามแนวทางเศรษฐกิจพอเพียงร้อยละ ๗๕
๔. การบริหารจัดการทรัพยากรและสิ่งแวดล้อมเพื่อการพัฒนาอย่างยั่งยืน	- ทรัพยากรและสิ่งแวดล้อม เกิดความสมดุล และยั่งยืนร้อยละ ๗๕
๕. การบริหารบ้านเมืองที่ดี	- ประชาชนมีส่วนร่วมเพิ่มขึ้นร้อยละ ๑๐

๒.๖ กลยุทธ์

ยุทธศาสตร์	กลยุทธ์
๑. การพัฒนาคนและสังคมที่มีคุณภาพ	๑. พัฒนาส่งเสริมและสนับสนุนการจัดการศึกษา ๒. ส่งเสริม อนุรักษ์ ประเพณี วัฒนธรรมที่ดีงาม ๓. ส่งเสริมและสนับสนุนด้านการสาธารณสุข ๔. ส่งเสริมและสนับสนุนสวัสดิการสังคมและสังคมสงเคราะห์ ๕. ส่งเสริมและสนับสนุนการกีฬาและนันทนาการ ๖. ส่งเสริมสนับสนุนให้ประชาชนแสดงออกถึงความจงรักภักดีต่อสถาบันชาติ ศาสนา พระมหากษัตริย์
๒. การพัฒนาเมืองและชุมชนน่าอยู่	๑. พัฒนาระบบสาธารณูปโภค ๒. พัฒนาแหล่งน้ำ ๓. พัฒนาเพิ่มประสิทธิภาพระบบและเครือข่ายการป้องกันและบรรเทาสาธารณภัยในท้องถิ่นให้มีประสิทธิภาพ ๔. ส่งเสริมและสนับสนุนให้หมู่บ้าน/ชุมชนปลอดภัยปลอดยาเสพติดและอบายมุข
๓. การพัฒนาเศรษฐกิจชุมชนเพื่อการแข่งขัน	๑. ส่งเสริมสนับสนุนกระบวนการเรียนรู้เศรษฐกิจพอเพียง และการนำหลักปรัชญาเศรษฐกิจพอเพียงไปใช้ในการประกอบอาชีพ ๒. พัฒนาและส่งเสริมเครือข่ายวิสาหกิจชุมชน
๔. การบริหารจัดการทรัพยากรและสิ่งแวดล้อมเพื่อการพัฒนาอย่างยั่งยืน	๑. เสริมสร้างการมีส่วนร่วมของชุมชนและเครือข่ายในการจัดการทรัพยากรธรรมชาติและสิ่งแวดล้อมในท้องถิ่นให้คงอยู่อย่างยั่งยืน ๒. พัฒนาและปรับปรุงคุณภาพดินให้อุดมสมบูรณ์ ๓. เพิ่มประสิทธิภาพการจัดการขยะชุมชน สิ่งปฏิกูลและน้ำเสีย
๕. การบริหารบ้านเมืองที่ดี	๑. เสริมสร้างการมีส่วนร่วมของประชาชน และองค์กรทุกภาคส่วน ๒. ส่งเสริมพัฒนาศักยภาพของบุคลากรและองค์กรให้มีขีดความสามารถในการพัฒนา

๒.๗ จุดยืนทางยุทธศาสตร์

จุดยืนทางยุทธศาสตร์ (Positioning) ขององค์การบริหารส่วนตำบลเมืองพล มีจุดเด่น และจุดแข็ง ดังนี้

สำคัญ ๒.๖.๑ มีการเกษตรที่เป็นฐานหลักที่สามารถรองรับวิกฤตเศรษฐกิจได้ เป็นแหล่งผลิตอาหารที่สำคัญ

๒.๖.๒ มีภูมิประเทศและอากาศ รวมทั้งสภาวะแวดล้อม พื้นที่ที่เหมาะสมแก่การทำการเกษตร

๒.๖.๓ มีโครงการคมนาคมขนส่งสามารถติดต่อได้ตลอดพื้นที่ทั้งจังหวัด มีถนนสายหลักตัดผ่าน

๒.๖.๔ มีสินค้าพื้นเมืองของตำบล และพื้นที่ใกล้เคียง เช่น ผ้าไหม ผ้าฝ้าย จักสานงานไม้ไผ่ เสื่อทอดด้วยต้นกก ไหล ผื่อ การแปรรูปผลิตภัณฑ์จากกล้วย เป็นต้น

ฉะนั้น ด้วยสภาพพื้นที่ตำบลเมืองพล ที่มีความอุดมสมบูรณ์ ทั้งทรัพยากรธรรมชาติและปัจจัยที่เอื้ออำนวยต่างๆ จึงเหมาะแก่การทำการเกษตร องค์การบริหารส่วนตำบลเมืองพล จึงกำหนดจุดยืนทางยุทธศาสตร์ (Positioning) ของตำบลเมืองพล ดังนี้

**“เพิ่มขีดความสามารถทางการเกษตรทั้งข้าว อาหารพื้นบ้านและผลิตภัณฑ์สินค้าพื้นเมือง
ให้มั่นคงประชาชนมั่งคั่งและยั่งยืน”**

๒.๘ ความเชื่อมโยงของยุทธศาสตร์ในภาพรวม

๒.๘.๑ ความเชื่อมโยงยุทธศาสตร์การพัฒนาจังหวัดกับยุทธศาสตร์การพัฒนารองขององค์กรปกครองส่วนท้องถิ่น

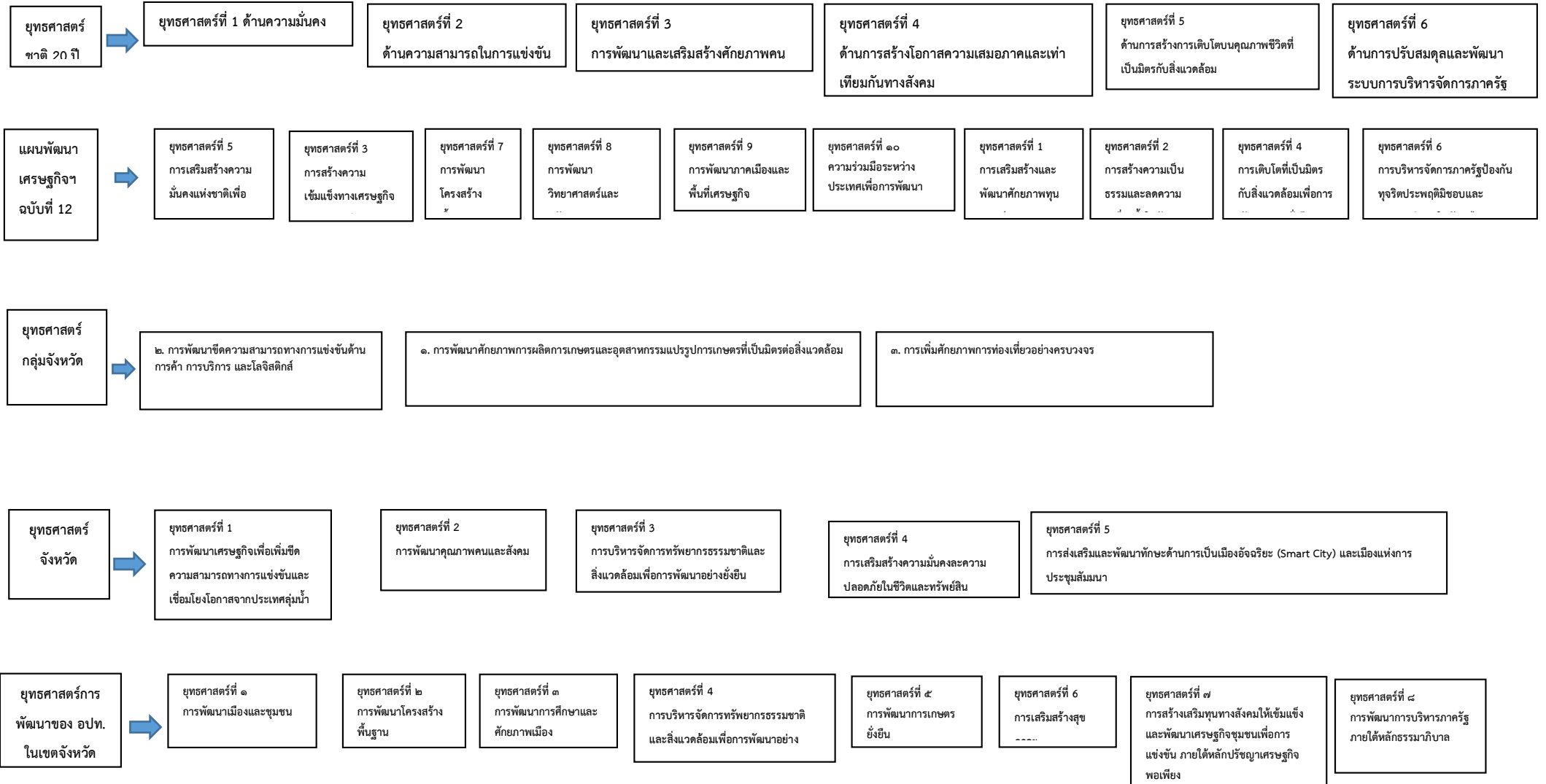

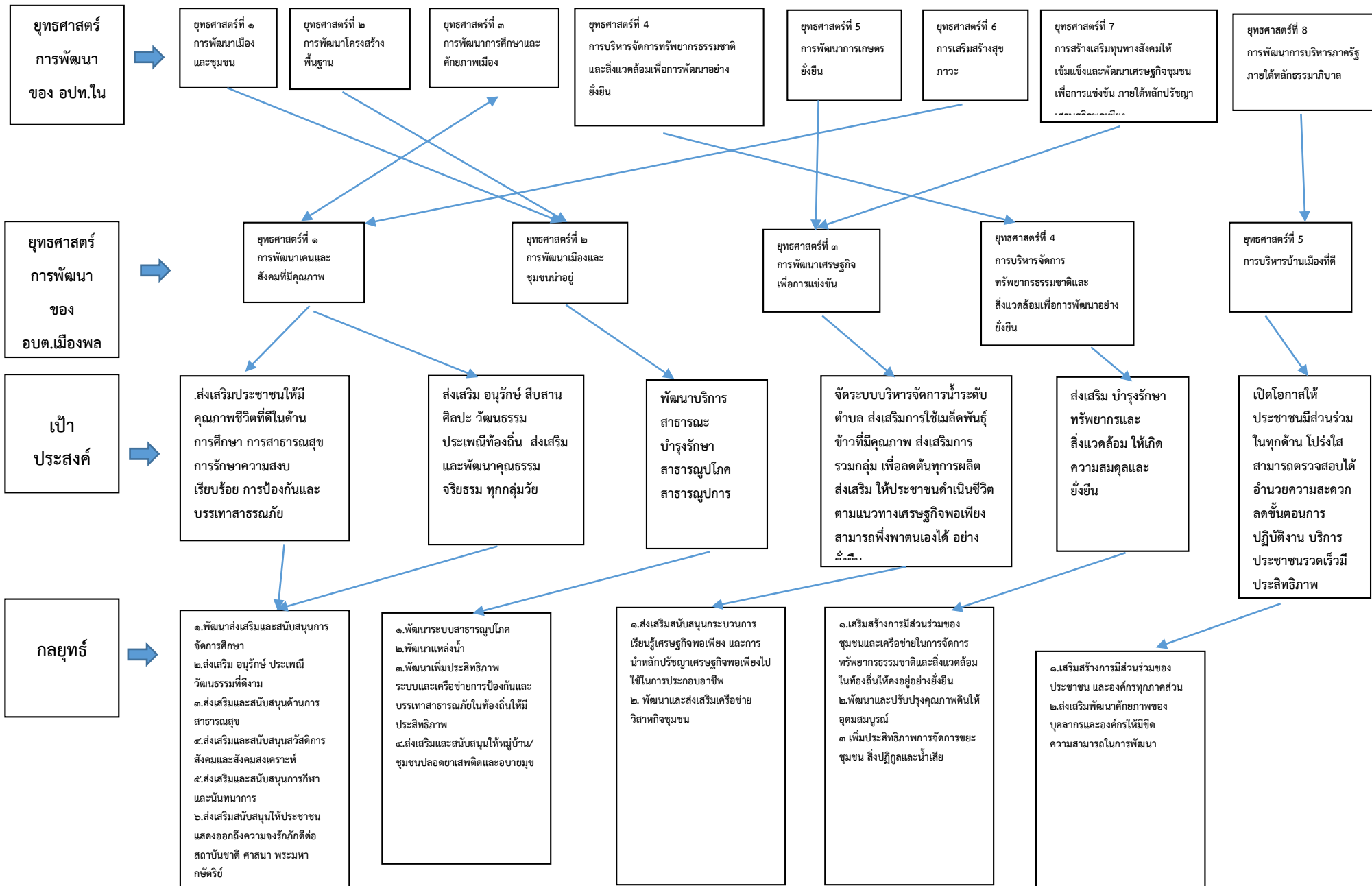

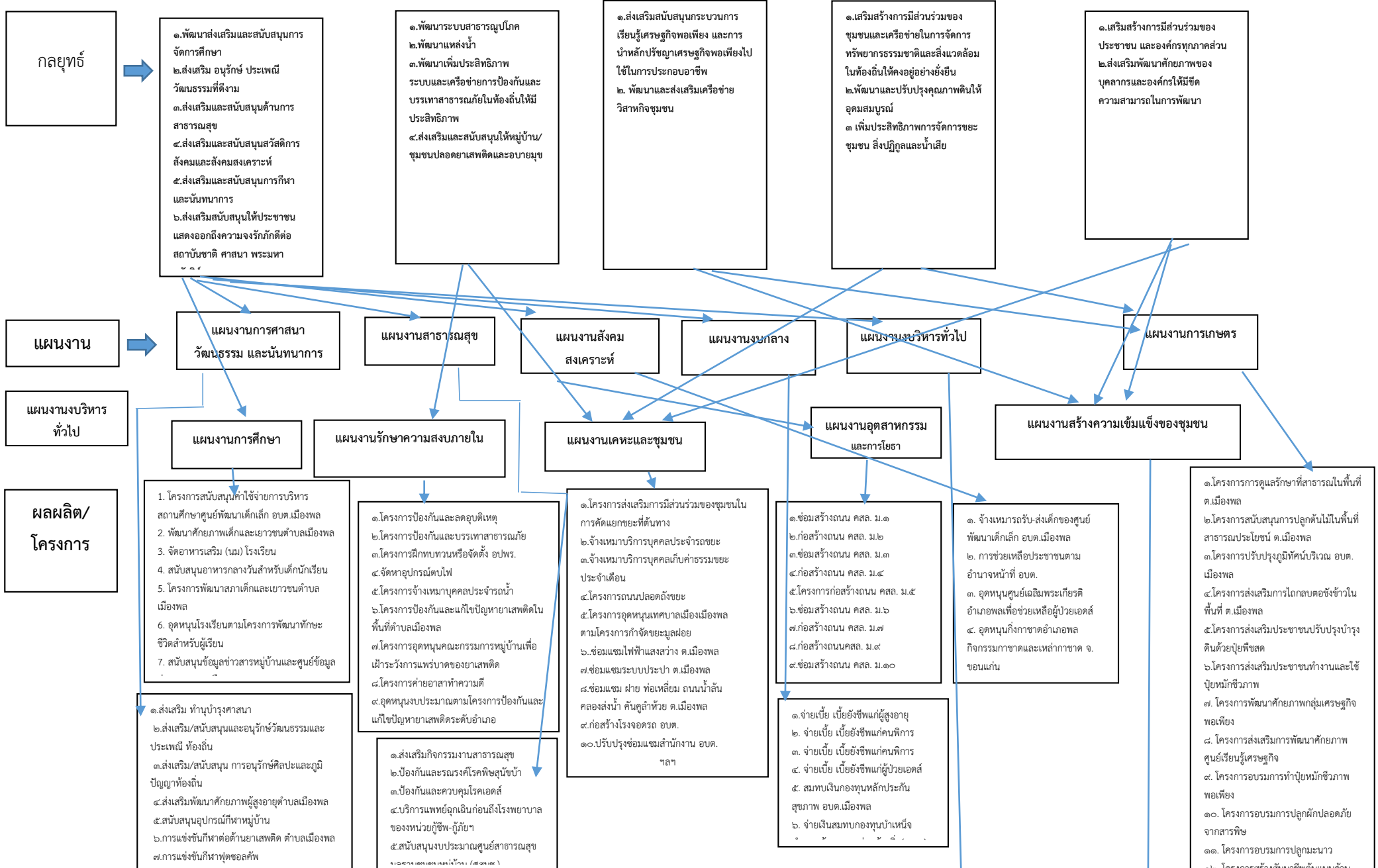

แผนงานบริหารทั่วไป

๑. โครงการสนับสนุนข้อมูลข่าวสาร
๒. โครงการพัฒนาศักยภาพบุคลากรท้องถิ่น
๓. โครงการปรับปรุงระบบสารสนเทศ อบต.เมืองพล
๔. โครงการปรับปรุงระบบข้อมูลแผนที่ภาษีและทะเบียนทรัพย์สิน อบต.เมืองพล
๕. โครงการการเผยแพร่ประชาสัมพันธ์กิจกรรม โครงการของ อบต.เมืองพล
๖. โครงการจ้างเหมาบุคคลทั่วไปเพื่อช่วยเหลืองาน อบต.
๗. โครงการจัดทรวัดสำนักงานและวัสดุอื่น ๆ
๘. โครงการซ่อมแซมบำรุงรักษาวัสดุหรือครุภัณฑ์ ของ อบต.เมืองพล
๙. โครงการจัดหาครุภัณฑ์ สำหรับใช้ปฏิบัติงานในสำนักงาน อบต.เมืองพล
๑๐. การจัดกิจกรรมเฉลิมพระเกียรติในโอกาสสำคัญของสถาบันพระมหากษัตริย์
๑๑. ส่งเสริมและยกย่องและเชิดชูเกียรติแก่บุคคลหน่วยงานที่ปฏิบัติตนตามแนวเศรษฐกิจพอเพียง ฯ
๑๒. อุดหนุนงบประมาณตามโครงการการจัดงานรัฐพิธีระดับอำเภอ

ฯลฯ

แผนงานสร้างความเข้มแข็งของชุมชน

๑. โครงการการจัดแผนพัฒนาท้องถิ่นของ อบต. เมืองพล
๒. โครงการ อบต. สัญจรพบประชาชน
๓. โครงการส่งเสริมการมีส่วนร่วมประชาชน
๔. โครงการการพัฒนาศักยภาพผู้นำ แกนนำกลุ่ม หน่วยงานต่าง ๆ ในพื้นที่ตำบลเมืองพล
๕. โครงการเลือกตั้งสมาชิกสภาท้องถิ่นหรือผู้บริหารท้องถิ่น อบต.เมืองพล
๖. โครงการพัฒนาบรรจุกู้เงินหรือแปรรูปผล
๗. โครงการส่งเสริมการทำไม้กวาดดอกหญ้า เพื่อจำหน่ายเพิ่มรายได้
๘. โครงการพัฒนาผลิตภัณฑ์สินค้า OTOP ตำบลเมืองพล
๙. โครงการสร้างอาชีพ สร้างรายได้ตามแนวทางเศรษฐกิจพอเพียง
๑๐. โครงการพัฒนาศักยภาพสตรีตำบลเมืองพล

ฯลฯ

๒.๘.๒ แผนผังยุทธศาสตร์ (strategic map)

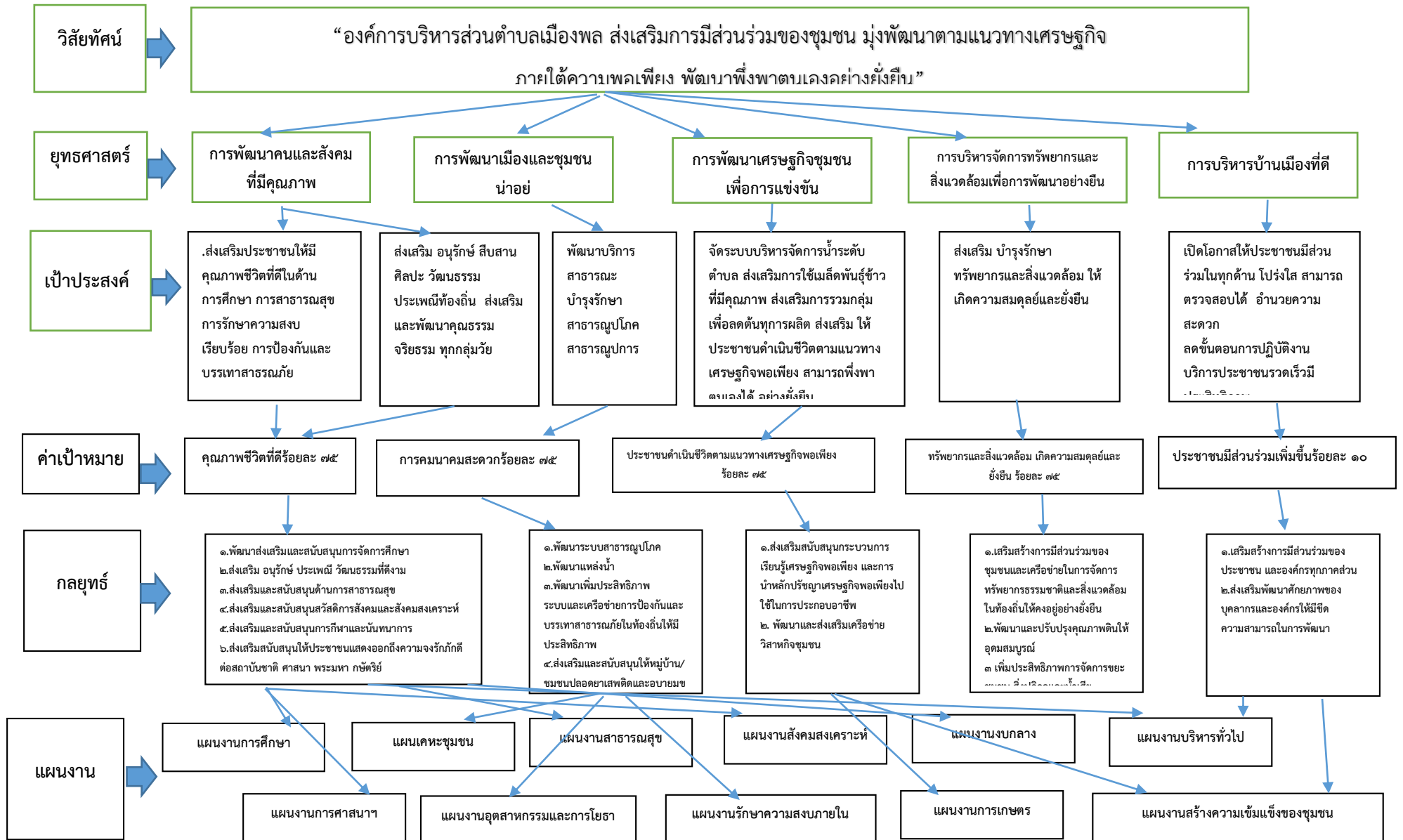

๓. การวิเคราะห์เพื่อพัฒนาท้องถิ่น

๓.๑ การวิเคราะห์กรอบการจัดทำยุทธศาสตร์ขององค์กรปกครองส่วนท้องถิ่น

การประเมินสถานภาพของท้องถิ่นในปัจจุบันต้องวิเคราะห์ถึงโอกาสและภาวะคุกคามหรือข้อจำกัด อันเป็นสภาวะแวดล้อมภายนอกที่มีผลต่อการพัฒนาในด้านต่างๆ ของท้องถิ่น รวมทั้งการวิเคราะห์จุดอ่อน จุดแข็งของท้องถิ่น อันเป็นสภาวะแวดล้อมภายในท้องถิ่น โดยใช้เทคนิค SWOT Analysis

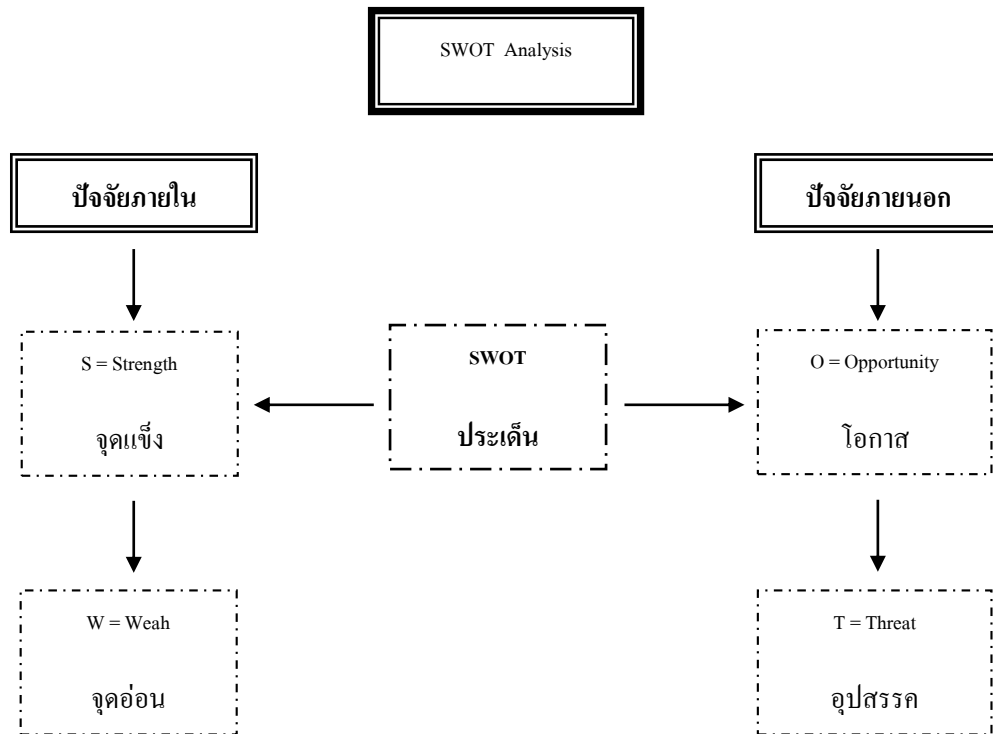

การวิเคราะห์จุดแข็ง (Strength = S) เป็นการพิจารณาปัจจัยภายในของหน่วยงานในส่วนที่ดี ความเข้มแข็ง ความสามารถ ศักยภาพ ส่วนที่ส่งเสริมความสำเร็จซึ่งจะพิจารณาในด้านต่างๆ

การวิเคราะห์จุดอ่อน (Weakness = W) เป็นการพิจารณาปัจจัยภายในหน่วยงานว่ามีส่วนเสีย ความอ่อนแอ ข้อจำกัด ความไม่พร้อม ซึ่งจะพิจารณาในด้านต่างๆ เช่นเดียวกับการวิเคราะห์จุดแข็ง

การวิเคราะห์โอกาส (Opportunity = O) เป็นการศึกษาสภาพแวดล้อมภายนอกว่ามีสภาพเป็นอย่างไร โดยพิจารณาด้านเศรษฐกิจ สังคม การเมืองการปกครองและเทคโนโลยี

การวิเคราะห์ปัญหาอุปสรรคหรือข้อจำกัด (Threat = T) เป็นการศึกษาสภาพแวดล้อมนอกที่เป็นอุปสรรคหรือภาวะคุกคาม ก่อให้เกิดผลเสีย โดยพิจารณาด้านเศรษฐกิจ สังคม การเมืองการปกครองและเทคโนโลยี

การวิเคราะห์สภาพแวดล้อมภายในองค์กร

จุดแข็ง (Strength: S)

โครงสร้างองค์กร(Structure)

๑. มีการแบ่งโครงสร้างภายในองค์กร เป็น ๔ ส่วนราชการ ได้แก่ สำนักปลัด กองคลัง กองช่าง กองการศึกษา โดยแต่ละส่วนราชการ มีการแบ่งงานที่ครอบคลุมทุกภารกิจตามอำนาจหน้าที่

๒. แต่ละส่วนราชการ มีการติดต่อสื่อสารระหว่างกัน ปีการประชุมเป็นประจำทุกเดือน

-๔๘-

๓. แต่ละส่วนราชการมีข้าราชการและพนักงานจ้าง ปฏิบัติหน้าที่ครบทุกส่วนราชการ

๔. มีโครงสร้างทางฝ่ายบริหารและฝ่ายสภาองค์การบริหารส่วนตำบล ที่ชัดเจน

กลยุทธ์ขององค์กร (Strategy)

๕. มีแผนยุทธศาสตร์ แผนพัฒนาท้องถิ่นมีปี และแผนการดำเนินงาน เป็นเครื่องมือในการพัฒนา

๖. องค์กรใช้หลักการมีส่วนร่วมในการจัดทำแผนพัฒนา

๗. แผนพัฒนามีความครอบคลุมทั้ง ๓ ด้าน ได้แก่ การเมือง เศรษฐกิจ และสังคม

ระบบการดำเนินงานขององค์กร (Systems)

๘. ระบบการจัดทำและบริหารงบประมาณ เป็นไปตามหลักเกณฑ์และขั้นตอน สามารถใช้ได้ทัน

ภายในวันที่ ๑ ตุลาคม ของทุกปี

๙. ระบบการจัดทำบัญชีเป็นปัจจุบัน

๑๐. ระบบการบริหารงานบุคคล สอดคล้องกับภารกิจขององค์กร

๑๑. ระบบการประชุมสภาท้องถิ่นเป็นไปตามระเบียบและข้อบังคับการประชุมสภาท้องถิ่น และเปิดโอกาสให้ประชาชนสามารถเข้าร่วมรับฟังการประชุมสภาท้องถิ่น

พฤติกรรมผู้บริหาร (Style)

๑๓. ผู้บริหาร มีความตั้งใจในการบริหารงานขององค์กรและการแก้ปัญหาให้กับประชาชน

๑๔. ผู้บริหาร มีวิสัยทัศน์และมีความคิดริเริ่ม

๑๕. การบริหารงาน ใช้หลักระเบียบปฏิบัติโดยเคร่งครัด

๑๖. ใช้หลักเหตุผลในการตัดสินใจ

๑๗. มีปฏิสัมพันธ์ที่ดี และมีความเป็นกันเอง

๑๘. มีความรับผิดชอบต่อหน้าที่

สมาชิกในองค์กร (Staff)

๑๙. มีความเหมาะสมกับการปฏิบัติงาน

๒๐. มีความกระตือรือร้นในการปฏิบัติงาน

๒๑. ยึดระเบียบกฎหมายในการปฏิบัติงานโดยเคร่งครัด

ทักษะความรู้ความสามารถ (Skills)

๒๒. บุคลากรมีความรู้ความสามารถ

๒๓. ฝ่ายสภาท้องถิ่น มีความตั้งใจในการทำงาน

ค่านิยมร่วมกันของสมาชิกภายในองค์กร (Shared Values)

๒๔. องค์กรมีค่านิยม “ยึดมั่นในหลักธรรมาภิบาล”

๒๕. ผู้บริหาร สมาชิกสภาท้องถิ่น และพนักงานส่วนท้องถิ่น มีประมวลคุณธรรมจริยธรรม

จุดอ่อน (Weaknesses: W)

โครงสร้างองค์กร (Structure)

๑. โครงสร้างองค์กร ไม่ครอบคลุมทุกภารกิจตามอำนาจหน้าที่และภารกิจถ่ายทอด เช่นงาน การศึกษา งานสาธารณสุข การป้องกันภัยฝ่ายพลเรือน ฯลฯ ทำให้ภาระหน้าที่เหล่านี้ไปตกอยู่กับส่วนสำนักปลัด ซึ่งมีภารกิจตามหน้าที่มากอยู่แล้ว

-๔๙-

๒. การบังคับบัญชาหลายลำดับชั้น ทำให้การทำงานมีหลายขั้นตอนและเกิดความล่าช้า

๓. ฝ่ายสภาพท้องถิ่น ขาดการตรวจสอบและถ่วงดุลอำนาจ

๔. ช่องทางการติดต่อราชการและการขอรับบริการ ยังมีความล่าช้า ไม่ชัดเจน

กลยุทธ์ขององค์กร (Strategy)

๕. การจัดทำแผนพัฒนา ประชาชนยังไม่ค่อยเห็นความสำคัญและมีคนออกไปร่วมประชามชน้อย

๖. มีสภาพปัญหาและความต้องการมาก ไม่สามารถตอบสนองได้อย่างครบถ้วน

ระบบการดำเนินงานขององค์กร (Systems)

๗. ระบบการจัดสรรงบประมาณ ไม่เป็นไปตามกฎหมายกระจายอำนาจ ส่งผลให้องค์กร มีภารกิจ มากแต่มีงบประมาณที่จำกัด

๘. ระบบบันทึกบัญชีด้วยคอมพิวเตอร์ ไม่สามารถดำเนินการได้เต็มรูปแบบ

๙. ระบบการบริหารงานบุคคลไม่มีความต่อเนื่อง มีการโอนย้ายบ่อย

๑๐. ขาดระเบียบวินัย ด้านการบริหารงบประมาณ มีการโอนงบประมาณบ่อย

๑๑. การจัดสรรงบประมาณ ไม่ครอบคลุมทุกกลุ่มเป้าหมาย

๑๒. กระบวนการจัดหาพัสดุบางกรณี ไม่เป็นไปตามระเบียบว่าด้วยการพัสดุขององค์การบริหาร

ส่วนตำบล

๑๓. ประชาชนเข้าร่วมการประชุมและร่วมกันตรวจสอบการทำงานค่อนข้างน้อย

การวิเคราะห์สภาพแวดล้อมภายนอกองค์กร

โอกาส (Opportunity: O)

เศรษฐกิจ (Economic)

๑. มีพื้นที่ ที่เหมาะสมกับการทำการเกษตร โดยเฉพาะการปลูกพืชเศรษฐกิจ ได้แก่ ทำนาปลูกข้าว ทำไร่เป็นบางส่วน

๒. พื้นที่เหมาะสมในการลงทุนสำหรับการรับซื้อและแปรรูปผลผลิตทางการเกษตร

๓. มีสภาพอากาศเหมาะสมแก่การทำเกษตร

สังคม (Social)

๔. ในพื้นที่ส่วนใหญ่ยังเป็นสังคมที่พึ่งพาอาศัยกัน

๕. มีกลุ่ม องค์กรทางสังคมที่เข้มแข็งหลายกลุ่ม

วัฒนธรรม (Culture)

๖. มีวัดจำนวน ๑๐ วัด ซึ่งเป็นศูนย์รวมทางจิตใจ

๗. มีภูมิปัญญาท้องถิ่น วัฒนธรรมท้องถิ่น เช่น หมอน้ำมันต์ ประเพณีตามฮีตสิบสอง คลองสิบสี่ ประเพณีของชาวอีสาน

ปัญหาอุปสรรคหรือข้อจำกัด (Threats: T)

เศรษฐกิจ (Economic)

๑. ราคาผลผลิตทางการเกษตร ไม่แน่นอนขึ้นขึ้นอยู่กับนายทุนและกลไกทางการตลาด
๒. ราคาน้ำมันในท้องตลาดสูง ส่งผลให้ราคาสินค้าสูงขึ้น ต้นทุนการผลิตสูงขึ้น
๓. ค่าครองชีพสูงขึ้น

-๕๐-

๔. ขาดแคลนแรงงานด้านการเกษตร
 ๕. การคมนาคมไม่สะดวก
 ๖. เกษตรกรขาดความรู้ ทักษะ ในการประกอบอาชีพเพื่อเพิ่มผลผลิตทางการเกษตร
 ๗. ขาดการรวมกลุ่มในการประกอบอาชีพ
 ๘. การบริการทางด้านโครงสร้างพื้นฐาน เช่น ไฟฟ้า ประปา ยังไม่ครอบคลุมทั้งพื้นที่
- สังคม (Social)**
๙. การเคารพผู้ใหญ่ ผู้อาวุโสกว่า ลดลง
 ๑๐. มีแรงงานต่างด้าวในพื้นที่
 ๑๑. มีปัญหายาเสพติด
 ๑๒. มีปัญหาสุขภาพ อนามัย
 ๑๓. ประชาชน มีค่านิยมที่ฟุ่มเฟือย มีหนี้สินครัวเรือนสูง
 ๑๔. เยาวชน มีคูครองก่อนวัยอันควร ในอนาคต อาจมีปัญหาครอบครัวได้

๓.๒ การประเมินสถานการณ์สภาพแวดล้อมภายนอกที่เกี่ยวข้อง

ยุทธศาสตร์ชาติจะเป็นแผนแม่บทหลักในการพัฒนาประเทศ เพื่อให้ส่วนราชการ และหน่วยงานต่าง ๆ ใช้เป็นแนวทางในการจัดทำแผนยุทธศาสตร์การพัฒนาประเทศในด้านต่าง ๆ อาทิ แผนพัฒนาเศรษฐกิจและสังคมแห่งชาติ แผนเฉพาะด้านต่าง ๆ เช่น ด้านความมั่นคง เศรษฐกิจ การศึกษา ศิลปวัฒนธรรม ฯลฯ แผนปฏิบัติการในระดับกระทรวงและในระดับพื้นที่ ให้มีความสอดคล้องกันตามห้วงเวลา นอกจากนี้ ยุทธศาสตร์ชาติจะใช้เป็นกรอบในการจัดสรรงบประมาณ และทรัพยากรอื่น ๆ ของประเทศ เพื่อขับเคลื่อนการพัฒนาอย่างมีเอกภาพให้บรรลุเป้าหมาย โดยจะต้องอาศัยการประสานความร่วมมือจากหลายภาคส่วน ภายใต้ระบบประชาธิปไตย คือ ความร่วมมือของภาครัฐ ภาคเอกชน ภาคประชาชน และประชาสังคม ทั้งนี้ รัฐธรรมนูญแห่งราชอาณาจักรไทยจะได้มีการกำหนดเกี่ยวกับบทบาทของยุทธศาสตร์ชาติ และแนวทางในการนำยุทธศาสตร์ชาติไปสู่การปฏิบัติ เพื่อที่ส่วนราชการและหน่วยงานต่าง ๆ จะสามารถขับเคลื่อนการพัฒนาได้อย่างต่อเนื่องและบูรณาการ

ส่วนที่ ๓
การนำแผนพัฒนาท้องถิ่นไปสู่การปฏิบัติ

ส่วนที่ ๓
การนำแผนพัฒนาท้องถิ่นไปสู่การปฏิบัติ

๑. ยุทธศาสตร์การพัฒนาและแผนงาน

ที่	ยุทธศาสตร์	ด้าน	แผนงาน	หน่วยงาน รับผิดชอบหลัก	หน่วยงาน สนับสนุน
๑	การพัฒนาคนและสังคมที่มีคุณภาพ	-บริหารทั่วไป	-บริหารงานทั่วไป	-สำนักปลัด	กองคลัง, กองช่าง
		-บริการชุมชนและสังคม	-การศึกษา -สาธารณสุข -สังคมสงเคราะห์ -การศาสนา วัฒนธรรม และนันทนาการ	-กองการศึกษาฯ -สำนักปลัดฯ -สำนักปลัดฯ -กองการศึกษาฯ	-สป, กองคลัง กองช่าง
		-การดำเนินงานอื่นๆ	-งบกลาง	-สำนักปลัด	กองคลัง, กองช่าง, การศึกษาฯ
๒	การพัฒนาเมืองและชุมชนน่าอยู่	-บริหารทั่วไป	-รักษาความสงบภายใน	-สำนักปลัด	กองคลัง
		-บริการชุมชนและสังคม	-เคหะและชุมชน	-กองช่าง	กองคลัง
			-อุตสาหกรรมและการโยธา	-กองช่าง	กองคลัง
๓	การพัฒนาเศรษฐกิจชุมชนเพื่อการแข่งขัน	-บริการชุมชนและสังคม	-สร้างความเข้มแข็งของชุมชน	-สำนักปลัด	กองคลัง
		-การเศรษฐกิจ	-การเกษตร	-สำนักปลัด	กองคลัง
๔	การบริหารจัดการทรัพยากรธรรมชาติและสิ่งแวดล้อมเพื่อการพัฒนาอย่างยั่งยืน	-บริการชุมชนและสังคม	-เคหะและชุมชน	-กองช่าง	กองคลัง
		-การเศรษฐกิจ	-การเกษตร	-สำนักปลัด	กองคลัง
๕	การบริหารบ้านเมืองที่ดี	-บริหารทั่วไป	-บริหารงานทั่วไป	-สำนักปลัด	กองคลัง
		-บริการชุมชนและสังคม	-เคหะและชุมชน	-กองช่าง	กองคลัง
			สร้างเสริมความเข้มแข็งของชุมชน	-สำนักปลัด	กองคลัง

๒. รายละเอียดยุทธศาสตร์

ความเชื่อมโยงกับยุทธศาสตร์จังหวัด	ยุทธศาสตร์ในเขตอปท.จังหวัด	ยุทธศาสตร์อปท.เมืองพล	เป้าประสงค์ตามพันธกิจ	ตัวชี้วัดระดับเป้าประสงค์ (ตัวชี้วัดรวม)	ค่าเป้าหมาย					กลยุทธ์/แนวทางการพัฒนา	ตัวชี้วัดระดับกลยุทธ์	ความก้าวหน้าของเป้าหมาย	โครงการ/กิจกรรม	หน่วยรับผิดชอบ	หน่วยสนับสนุน
					๖๑	๖๒	๖๓	๖๔	๖๕						
การพัฒนาคุณภาพคนและสังคม	การพัฒนาการศึกษาและศักยภาพพลเมือง	การพัฒนาคนและสังคมที่มีคุณภาพ	ทุกภาคส่วนมีส่วนร่วมในการบริหารศูนย์ฯ	คณะกรรมการ,เด็กเล็ก,ผู้ดูแลเด็กและชุมชน	๑	๒	๓	๔	๕	พัฒนาส่งเสริมและสนับสนุนการจัดการศึกษา	คณะกรรมการ,เด็กเล็ก,ผู้ดูแลเด็ก มีกิจกรรมร่วมกันมากขึ้น	ปีละ ๑ โครงการ	โครงการพัฒนาระบบบริหารจัดการศูนย์พัฒนาเด็กเล็ก	ศพด.อบต.เมืองพล	ส่วนการศึกษา
			ผู้ปกครองครูเด็กเล็กและชุมชนมีความสัมพันธ์ที่ดีร่วมกัน	ผู้ปกครอง,เด็กเล็ก,ครูและชุมชน	๑	๒	๓	๔	๕	พัฒนาส่งเสริมและสนับสนุนการจัดการศึกษา	ผู้ปกครอง ครูเด็กเล็กและชุมชนมีความสัมพันธ์ที่ดีร่วมกัน	ปีละ ๑ โครงการ	โครงการสานสัมพันธ์ชุมชนกับศูนย์เด็กเล็ก	ศพด.อบต.เมืองพล	ส่วนการศึกษา
			ส่งเสริมการเรียนรู้และนันทนาการสำหรับเด็ก	เด็กในเขตตำบลเมืองพล ๕๐๐ คน	๑	๒	๓	๔	๕	พัฒนาส่งเสริมและสนับสนุนการจัดการศึกษา	เด็กได้รับความรู้และมีความสุขเพิ่มขึ้น	ปีละ ๑ โครงการ	การจัดกิจกรรมวันเด็กแห่งชาติ	ส่วนการศึกษา	ศพด.อบต.เมืองพล
			เด็กเล็กมีความพร้อมด้าน IQ และ EQ	เด็กเล็ก ศูนย์พัฒนาเด็กเล็ก อบต. เมืองพล ๑๓๐ คน	๑	๒	๓	๔	๕	พัฒนาส่งเสริมและสนับสนุนการจัดการศึกษา	เด็กเล็กได้รับการพัฒนาอย่างเต็มตามศักยภาพ	ปีละ ๑ โครงการ	โครงการจัดระบบการเรียนรู้เพื่อส่งเสริมพัฒนาการเด็ก	ศพด.อบต.เมืองพล	ส่วนการศึกษา
			บุคลากรทางการศึกษามีความและประสบการณ์มากขึ้น	บุคลากรทางการศึกษา ครู พนักงานจ้างฯลฯ ๑๒ คน	๑	๒	๓	๔	๕	พัฒนาส่งเสริมและสนับสนุนการจัดการศึกษา	บุคลากร ครูพนักงานจ้างฯลฯ มีความรู้มากขึ้น	ปีละ ๑ โครงการ	โครงการพัฒนาบุคลากรทางการศึกษา	ส่วนการศึกษา	ศพด.อบต.เมืองพล

ความเชื่อมโยงกับยุทธศาสตร์จังหวัด	ยุทธศาสตร์ในเขตอปท.จังหวัด	ยุทธศาสตร์อปท.เมืองพล	เป้าประสงค์ตามพันธกิจ	ตัวชี้วัดระดับเป้าประสงค์(ตัวชี้วัดรวม)	ค่าเป้าหมาย					กลยุทธ์/แนวทางพัฒนา	ตัวชี้วัดระดับกลยุทธ์	ความก้าวหน้าของเป้าหมาย	โครงการ/กิจกรรม	หน่วยรับผิดชอบ	หน่วยสนับสนุน
					๖๑	๖๒	๖๓	๖๔	๖๕						
การพัฒนาคุณภาพคนและสังคม	ยุทธศาสตร์ที่ ๓ การพัฒนาศึกษาและศักยภาพพลเมือง	ยุทธศาสตร์ที่ ๑ การพัฒนานคนและสังคมที่มีคุณภาพ	เด็กเล็กได้รับประทานอาหารกลางวันครบทุกคน	เด็กในศูนย์พัฒนาเด็กเล็ก อปท. เมืองพล	๑	๒	๓	๔	๕	พัฒนาส่งเสริมและสนับสนุนการจัดการศึกษา	เด็กเล็กมีสุขภาพสมบูรณ์แข็งแรงสมวัย	ปีละ ๑ โครงการ	โครงการอาหารกลางวันศูนย์พัฒนาเด็กเล็ก	ศพด.อปท.เมืองพล	ส่วนการศึกษา
			นักเรียนได้รับประทานอาหารกลางวันครบทุกคน	นักเรียนในเขต อปท. 5 โรงเรียน	๑	๒	๓	๔	๕	พัฒนาส่งเสริมและสนับสนุนการจัดการศึกษา	นักเรียนมีสุขภาพสมบูรณ์แข็งแรงสมวัย	ปีละ ๑ โครงการ	อุดหนุนโรงเรียนตามโครงการอาหารกลางวัน	ส่วนการศึกษา	โรงเรียนในเขตอปท.
			เด็กเล็กได้รับอาหาร(นม)ครบทุกคน	เด็กนักเรียน อนุบาล-ป.๖ โรงเรียน ในเขต อปท.	๑	๒	๓	๔	๕	พัฒนาส่งเสริมและสนับสนุนการจัดการศึกษา	เด็กนักเรียน มีสุขภาพสมบูรณ์แข็งแรงสมวัย	ปีละ ๑ โครงการ	โครงการอาหารเสริม(นม)ศูนย์พัฒนาเด็กเล็ก	ส่วนการศึกษา	ศพด.อปท.เมืองพล
			เด็กนักเรียนได้รับอาหารเสริม(นม) ครบทุกคน	เด็กเล็ก ศูนย์พัฒนาเด็กเล็ก อปท. เมืองพล ๑๓๐ คน	๑	๒	๓	๔	๕	พัฒนาส่งเสริมและสนับสนุนการจัดการศึกษา	เด็กเล็กได้รับการพัฒนาอย่างเต็มตามศักยภาพ	ปีละ ๑ โครงการ	โครงการอาหารเสริม(นม)นักเรียน	ส่วนการศึกษา	โรงเรียนในเขตอปท.
			ประกอบการสอน และมีวัสดุฯสำหรับทำงานบริหารศูนย์ฯ	ศูนย์พัฒนาเด็กเล็ก อปท.เมืองพล	๑	๒	๓	๔	๕	พัฒนาส่งเสริมและสนับสนุนการจัดการศึกษา	ศูนย์ฯ มีสื่อการเรียนการสอน และมีวัสดุฯใช้ในศูนย์ฯ	ปีละ ๑ โครงการ	โครงการจัดหาสื่อการเรียนการสอน วัสดุสำนักงาน วัสดุอื่นๆ	ศพด.อปท.เมืองพลฯ	ส่วนการศึกษา

ความเชื่อมโยงกับยุทธศาสตร์จังหวัด	ยุทธศาสตร์ในเขตอปท.จังหวัด	ยุทธศาสตร์อปท.เมืองพล	เป้าประสงค์ตามพันธกิจ	ตัวชี้วัดระดับเป้าประสงค์ (ตัวชี้วัดรวม)	ค่าเป้าหมาย					กลยุทธ์/แนวทางพัฒนา	ตัวชี้วัดระดับกลยุทธ์	ความก้าวหน้าของเป้าหมาย	โครงการ/กิจกรรม	หน่วยรับผิดชอบ	หน่วยสนับสนุน
					๖๑	๖๒	๖๓	๖๔	๖๕						
ยุทธศาสตร์ที่ ๒ การพัฒนาคุณภาพคนและสังคม	ยุทธศาสตร์ที่ ๓ การพัฒนาการศึกษาและศักยภาพพลเมือง	ยุทธศาสตร์ที่ ๑ การพัฒนาดนและสังคมที่มีคุณภาพ	อาคาร ศพด. สามารถใช้งานได้ตามปกติ	อาคารศูนย์พัฒนาเด็กเล็ก อปท.เมืองพล	๑	๒	๓	๔	๕	พัฒนาส่งเสริมและสนับสนุนการจัดการศึกษา	ศูนย์พัฒนาเด็กเล็ก อปท.เมืองพล สภาพดี ใช้งานได้ ตามปกติ	ปีละ ๑ โครงการ	โครงการปรับปรุงหรือซ่อมแซม ศูนย์พัฒนาเด็กเล็กอปท.เมืองพล	ศพด. อปท.เมืองพล	ส่วนการศึกษาฯ
			การสงเคราะห์ เด็กเล็กของศูนย์ฯ ที่มีฐานะลำบากยากจน ได้รับการสาธารณสุข	จ้างเหมารถยนต์ รายละเอียดตามที่ อปท.กำหนด 1 คัน	๑	๒	๓	๔	๕	พัฒนาส่งเสริมและสนับสนุนการจัดการศึกษา	เด็กเล็กที่มีฐานะลำบากยากจนเดินทางสะดวกปลอดภัย ในชีวิต	ปีละ ๑ โครงการ	โครงการจ้างเหมารถรับ-ส่งเด็กเล็ก ศูนย์พัฒนาเด็กเล็ก อปท.เมืองพล	ส่วนการศึกษาฯ	ศพด. อปท.เมืองพล
			ประชาชนได้รับข้อมูลข่าวสาร ความรู้ ครบทุกหมู่บ้าน	จัดหาหนังสือพิมพ์ วารสารแผ่นพับ ความรู้ต่างๆ ประจำที่อ่านหนังสือหมู่บ้าน ๑๑ หมู่บ้าน	๑	๒	๓	๔	๕	พัฒนาส่งเสริมและสนับสนุนการจัดการศึกษา	ประชาชนได้รับข้อมูลข่าวสาร ครบทุกหมู่บ้าน	ปีละ ๑ โครงการ	โครงการสนับสนุนข้อมูลข่าวสารหมู่บ้าน	ส่วนการศึกษาฯ	
			โรงเรียนในเขต อปท.เมืองพลได้มีสื่อการเรียนการสอน	โรงเรียนในเขต อปท. เมืองพล ๕ โรงเรียน	๑	๒	๓	๔	๕	พัฒนาส่งเสริมและสนับสนุนการจัดการศึกษา	โรงเรียนมีสื่อการเรียนการสอน เพียงพอ	ปีละ ๑ โครงการ	อุดหนุนโรงเรียนตามโครงการจัดหาสื่อการเรียนการสอน	ส่วนการศึกษาฯ	โรงเรียนในเขต อปท.
			ส่งเสริมสนับสนุนการจัดกิจกรรมทางพระพุทธศาสนา	จัดกิจกรรมวันสำคัญทางพระพุทธศาสนา เช่น วันมาฆบูชา , วันวิสาขบูชา ฯลฯ	๑	๒	๓	๔	๕	ส่งเสริมและอนุรักษ์ประเพณีวัฒนธรรมที่ดีงาม	ประชาชนได้รำลึกถึงคุณพระพุทธศาสนา ประพฤติปฏิบัติตนตามคำสอนของพระศาสดา	ปีละ ๑ โครงการ	โครงการส่งเสริมสนับสนุนการจัดกิจกรรมทางพระพุทธศาสนา	ส่วนการศึกษาฯ	สนง.ปลัดกองคลัง ส่วนโยธา

ความเชื่อมโยงกับยุทธศาสตร์จังหวัด	ยุทธศาสตร์ในเขตอปท.จังหวัด	ยุทธศาสตร์อปท.เมืองพล	เป้าประสงค์ตามพันธกิจ	ตัวชี้วัดระดับเป้าประสงค์(ตัวชี้วัดรวม)	ค่าเป้าหมาย					กลยุทธ์/แนวทางการพัฒนา	ตัวชี้วัดระดับกลยุทธ์	ความก้าวหน้าของเป้าหมาย	โครงการ/กิจกรรม	หน่วยรับผิดชอบ	หน่วยสนับสนุน
					๖๑	๖๒	๖๓	๖๔	๖๕						
การพัฒนาคุณภาพคนและสังคม	การพัฒนาการศึกษาและศักยภาพพลเมือง	การพัฒนาคนและสังคมที่มีคุณภาพ	ส่งเสริมสนับสนุนการจัดกิจกรรม งานประเพณีต่างๆ กิจกรรมฮีตสิบสองคองสิบสี่	จัดกิจกรรมงานประเพณีฮีตสิบสองคองสิบสี่ ตามความเหมาะสม	๒	๔	๖	๘	๑๐	ส่งเสริมและอนุรักษ์ประเพณีวัฒนธรรมที่ดีงาม	งานประเพณีต่างๆ ได้รับการสืบทอดสู่คนรุ่นต่อไป	ปีละ ๑-๒ โครงการ	โครงการส่งเสริมสนับสนุนการจัดกิจกรรมงานประเพณีฮีตสิบสองคองสิบสี่	ส่วนการศึกษา	กองคลัง สนง.ปลัด โยธา
			จัดกิจกรรมต่างๆสำหรับผู้สูงอายุทดแทนความดีที่ทำประโยชน์ต่อบ้านเมือง	ผู้สูงอายุในตำบลเมืองพลทุกคน	๑	๒	๓	๔	๕	ส่งเสริมและอนุรักษ์ประเพณีวัฒนธรรมที่ดีงาม	ผู้สูงอายุได้เข้าร่วมกิจกรรมต่างๆที่จัดให้มีสุขภาพจิตดี ดำรงชีวิตด้วยปกติสุข	ปีละ ๑ โครงการ	โครงการจัดงานวันผู้สูงอายุแห่งชาติ	สนง.ปลัด	ส่วนการศึกษา
			ป้องกัน และควบคุมโรคไข้เลือดออก	พื้นที่ในเขตตำบลเมืองพล ๑๑ หมู่บ้าน	๒	๔	๖	๘	๑๐	ส่งเสริมและสนับสนุนด้านการสาธารณสุข	ประชาชนมีสุขภาพดีไม่เกิดไข้เลือดออก	ปีละ ๑,๒ โครงการ	โครงการป้องกันและควบคุมโรคไข้เลือดออก	สนง.ปลัด	กองคลัง ส่วนการศึกษา โยธา
			ศูนย์ ศสมช. หมู่บ้าน มีงบประมาณในการบริหารโครงการพัฒนางานสาธารณสุขหมู่บ้าน	ศสมช. ๑๑ หมู่บ้าน ในเขตตำบลเมืองพล	๑	๒	๓	๔	๕	ส่งเสริมและสนับสนุนด้านการสาธารณสุข	ประชาชนได้รับการดูแลด้านสุขภาพ อนามัย	ปีละ ๑ โครงการ	อุดหนุนศูนย์ ศสมช. หมู่บ้านตามโครงการพัฒนางานสาธารณสุขหมู่บ้าน	สนง.ปลัด	กองคลัง

ความเชื่อมโยงกับยุทธศาสตร์จังหวัด	ยุทธศาสตร์ในเขตอปท.จังหวัด	ยุทธศาสตร์อปท.เมืองพล	เป้าประสงค์ตามพันธกิจ	ตัวชี้วัดระดับเป้าประสงค์ (ตัวชี้วัดรวม)	ค่าเป้าหมาย					กลยุทธ์/แนวทางการพัฒนา	ตัวชี้วัดระดับกลยุทธ์	ความก้าวหน้าของเป้าหมาย	โครงการ/กิจกรรม	หน่วยรับผิดชอบ	หน่วยสนับสนุน
					๖๑	๖๒	๖๓	๖๔	๖๕						
ยุทธศาสตร์ที่ ๒ การพัฒนาคุณภาพคนและสังคม	ยุทธศาสตร์ที่ ๓ การพัฒนาการศึกษาและศักยภาพพลเมือง	ยุทธศาสตร์ที่ ๑ การพัฒนานคนและสังคมที่มีคุณภาพ	แก้ไขปัญหาสุขภาพของประชาชนในเขตตำบลเมืองพล	สมทบเงินกองทุนหลักประกันสุขภาพอปท. เมืองพล	๑	๒	๓	๔	๕	ส่งเสริมและสนับสนุนด้านการสาธารณสุข	ประชาชนได้รับการสร้างเสริมป้องกันและฟื้นฟูสมรรถภาพ	ปีละ ๑-๒ โครงการ	สมทบกองทุนระบบหลักประกันสุขภาพอปท.เมืองพล	สนง.ปลัด	กองคลัง-
			เผยแพร่ให้ความรู้เรื่องโรคเอดส์ และโรคติดต่อทางเพศสัมพันธ์อื่นๆ	นักเรียนช่วงชั้น ป. 4 5 6 โรงเรียนในเขตตำบลเมืองพล	๑	๒	๓	๔	๕	ส่งเสริมและสนับสนุนด้านการสาธารณสุข	นักเรียน มีความรู้เรื่องโรคเอดส์ และโรคติดต่อทางเพศสัมพันธ์อื่นๆ	ปีละ ๑ โครงการ	โครงการอบรมให้ความรู้เกี่ยวกับการป้องกันและควบคุมโรคเอดส์	สนง.ปลัด	กองคลัง-
			ให้บริการผู้ป่วยฉุกเฉินในเขตตำบลเมืองพลและใกล้เคียง	จัดชุดปฏิบัติการฉุกเฉิน ประจำศูนย์กู้ชีพ-กู้ภัย อปท.เมืองพล	๑	๒	๓	๔	๕	ส่งเสริมและสนับสนุนด้านการสาธารณสุข	ผู้ป่วยฉุกเฉินในเขตตำบลเมืองพลและใกล้เคียง ได้รับบริการ	ปีละ ๑ โครงการ	โครงการบริการแพทย์ฉุกเฉินก่อนถึงโรงพยาบาล	สนง.ปลัด	กองคลัง-
			ความรู้ผู้ประกอบการร้านอาหาร แผงลอย	ผู้ประกอบการร้านอาหารแผงลอยในตำบลเมืองพล	๑	๐	๐	๐	๐	ส่งเสริมและสนับสนุนด้านการสาธารณสุข	ประชาชนได้รับการดูแลด้านสุขภาพ อนามัย	ปีละ ๑ โครงการ	โครงการจัดอบรมให้ความรู้เกี่ยวกับการคุ้มครองผู้บริโภค	สนง.ปลัด	กองคลัง-
			ประชาชนดูแลสัตว์เลี้ยงอย่างถูกต้อง และช่วยลดอัตราการเกิดโรคในสัตว์	ประชาชนที่มีสัตว์เลี้ยง ในเขตพื้นที่ตำบลเมืองพล	๑	๒	๓	๔	๕	ส่งเสริมและสนับสนุนด้านการสาธารณสุข	ประชาชนมีความรู้เกี่ยวกับโรคพิษสุนัขบ้าและดูแลสัตว์เลี้ยงอย่างถูกต้อง	ปีละ ๑ โครงการ	โครงการรณรงค์ให้ความรู้เกี่ยวกับโรคพิษสุนัขบ้า	สนง.ปลัด	กองคลัง-

ความเชื่อมโยงกับยุทธศาสตร์จังหวัด	ยุทธศาสตร์ในเขตอปท.จังหวัด	ยุทธศาสตร์อปท.เมืองพล	เป้าประสงค์ตามพันธกิจ	ตัวชี้วัดระดับเป้าประสงค์ (ตัวชี้วัดรวม)	ค่าเป้าหมาย					กลยุทธ์/แนวทางการพัฒนา	ตัวชี้วัดระดับกลยุทธ์	ความก้าวหน้าของเป้าหมาย	โครงการ/กิจกรรม	หน่วยรับผิดชอบ	หน่วยสนับสนุน
					๖๑	๖๒	๖๓	๖๔	๖๕						
การพัฒนาคุณภาพคนและสังคม	การพัฒนาการศึกษาและศักยภาพพลเมือง	การพัฒนานคนและสังคมที่มีคุณภาพ	การยกระดับคุณภาพชีวิตของผู้ด้อยโอกาส	ผู้ด้อยโอกาสในเขตตำบลเมืองพล	๑	๒	๓	๔	๕	การส่งเสริมและสนับสนุนสวัสดิการสังคมและสังคมสงเคราะห์	ผู้ด้อยโอกาสในเขตตำบลเมืองพล มีคุณภาพชีวิตดีขึ้น	ปีละ ๑ โครงการ	โครงการส่งเสริมสนับสนุนกิจกรรมพัฒนาช่วยเหลือผู้ด้อยโอกาส	สนง.ปลัด	กองคลัง
			ให้บริการและยกระดับคุณภาพชีวิตผู้สูงอายุ คนพิการ ผู้ป่วยเอดส์	ผู้สูงอายุ คนพิการ ผู้ป่วยเอดส์ ในเขตตำบลเมืองพล	๑	๒	๓	๔	๕	การส่งเสริมและสนับสนุนสวัสดิการสังคมและสังคมสงเคราะห์	ผู้สูงอายุ คนพิการ ผู้ป่วยเอดส์ ในเขตตำบลเมืองพล ได้รับเบี้ยยังชีพ มีคุณภาพชีวิตดีขึ้น	ปีละ ๑ โครงการ	โครงการจ่ายเบี้ยยังชีพผู้สูงอายุ คนพิการ ผู้ป่วยเอดส์	สนง.ปลัด	กองคลัง
			ส่งเสริมสนับสนุนกองทุนสวัสดิการชุมชน	กองทุนสวัสดิการชุมชนตำบลเมืองพล	๑	๒	๓	๔	๕	การส่งเสริมและสนับสนุนสวัสดิการสังคมและสังคมสงเคราะห์	ประชาชนได้รับสวัสดิการจากกองทุนสวัสดิการชุมชน	ปีละ ๑ โครงการ	สมทบกองทุนสวัสดิการชุมชน	สนง.ปลัด	กองคลัง
			สร้างเครือข่ายช่วยทางสังคมแก่ผู้ป่วยเอดส์และผู้ติดเชื้อHIV ในเขตอำเภอพล	ผู้ป่วยเอดส์และผู้ติดเชื้อHIV ในเขตอำเภอพล	๑	๒	๓	๔	๕	การส่งเสริมและสนับสนุนสวัสดิการสังคมและสังคมสงเคราะห์	ผู้ป่วยเอดส์และผู้ติดเชื้อHIV ในเขตอำเภอพล ได้รับการช่วยเหลือทางสังคม	ปีละ ๑ โครงการ	อุดหนุนศูนย์เฉลิมพระเกียรติอำเภอพล จังหวัดขอนแก่น	สนง.ปลัด	กองคลัง

ความเชื่อมโยงกับยุทธศาสตร์จังหวัด	ยุทธศาสตร์ในเขตอปท.จังหวัด	ยุทธศาสตร์อปท.เมืองพล	เป้าประสงค์ตามพันธกิจ	ตัวชี้วัดระดับเป้าประสงค์ (ตัวชี้วัดรวม)	ค่าเป้าหมาย					กลยุทธ์/แนวทางการพัฒนา	ตัวชี้วัดระดับกลยุทธ์	ความก้าวหน้าของเป้าหมาย	โครงการ/กิจกรรม	หน่วยรับผิดชอบ	หน่วยสนับสนุน
					๖๑	๖๒	๖๓	๖๔	๖๕						
การพัฒนาคุณภาพคนและสังคม	การพัฒนาการศึกษาและศักยภาพพลเมือง	การพัฒนาคนและสังคมที่มีคุณภาพ	ช่วยเหลือผู้ประสบภัยด้านต่างๆ	เหล่ากาชาด อำเภอพล จังหวัดขอนแก่น	๑	๒	๓	๔	๕	การส่งเสริมและสนับสนุนสวัสดิการสังคมและสังคมสงเคราะห์	ผู้ที่ประสบภัยต่างๆ ได้รับการช่วยเหลืออย่างทั่วถึง	ปีละ ๑ โครงการ	อุดหนุนอำเภอพลตามโครงการเหล่ากาชาด อำเภอพล จังหวัดขอนแก่น	สนง.ปลัด	กองคลัง
			ช่วยเหลือผู้ประสบภัยด้านต่างๆ	เหล่ากาชาด จังหวัดขอนแก่น	๑	๒	๓	๔	๕	การส่งเสริมและสนับสนุนสวัสดิการสังคมและสังคมสงเคราะห์	ผู้ที่ประสบภัยต่างๆ ได้รับการช่วยเหลืออย่างทั่วถึง	ปีละ ๑ โครงการ	อุดหนุนจังหวัดขอนแก่น ตามโครงการเหล่ากาชาด จังหวัดขอนแก่น	สนง.ปลัด	กองคลัง
			ส่งเสริมสนับสนุนกองทุนสวัสดิการชุมชน	กองทุนสวัสดิการชุมชนตำบลเมืองพล	๑	๒	๓	๔	๕	การส่งเสริมและสนับสนุนสวัสดิการสังคมและสังคมสงเคราะห์	ประชาชนได้รับสวัสดิการจากกองทุนสวัสดิการชุมชน	ปีละ ๑ โครงการ	สมทบกองทุนสวัสดิการชุมชน	สนง.ปลัด	กองคลัง
			เพื่อใช้จ่ายในกรณีจำเป็นเร่งด่วนหรือบรรเทาความเดือดร้อนของประชาชน	เหตุเกิดความเดือดร้อนเร่งด่วนของประชาชนพื้นที่ อปท. เมืองพล ที่เกิดจากภัยต่าง ๆ	๒	๔	๖	๘	๑๐	การส่งเสริมและสนับสนุนสวัสดิการสังคมและสังคมสงเคราะห์	บรรเทาความเดือดร้อนของประชาชนที่เกิดภัยฯ ในพื้นที่ อปท. เมืองพล	ปีละ ๑-๒ โครงการ	โครงการใช้จ่ายเงินสำรองจ่าย	สนง.ปลัด	กองคลัง

ความเชื่อมโยงกับยุทธศาสตร์จังหวัด	ยุทธศาสตร์ในเขตอปท.จังหวัด	ยุทธศาสตร์อปท.เมืองพล	เป้าประสงค์ตามพันธกิจ	ตัวชี้วัดระดับเป้าประสงค์ (ตัวชี้วัดรวม)	ค่าเป้าหมาย					กลยุทธ์/แนวทางการพัฒนา	ตัวชี้วัดระดับกลยุทธ์	ความก้าวหน้าของเป้าหมาย	โครงการ/กิจกรรม	หน่วยรับผิดชอบ	หน่วยสนับสนุน
					๖๑	๖๒	๖๓	๖๔	๖๕						
การพัฒนาคุณภาพคนและสังคม	การพัฒนาการศึกษาและศักยภาพพลเมือง	การพัฒนาคนและสังคมที่มีคุณภาพ	เพื่อจ่ายเงินรายจ่ายตามข้อผูกพันทางกฎหมาย	เงินสมทบกองทุนบำเหน็จบำนาญข้าราชการส่วนท้องถิ่น	๑	๒	๓	๔	๕	การส่งเสริมและสนับสนุนสวัสดิการสังคมและสังคมสงเคราะห์	ได้ดำเนินการตามระเบียบกฎหมายกำหนด	ปีละ ๑ โครงการ	สมทบกองทุนบำเหน็จบำนาญข้าราชการส่วนท้องถิ่น	สนง.ปลัด	กองคลัง
			เพื่อจ่ายเงินรายจ่ายตามข้อผูกพันทางกฎหมายประกันสังคม	เงินสมทบกองทุนประกันสังคม	๑	๒	๓	๔	๕	การส่งเสริมและสนับสนุนสวัสดิการสังคมและสังคมสงเคราะห์	ผู้ได้ดำเนินการตามระเบียบกฎหมายกำหนด	ปีละ ๑ โครงการ	สมทบกองทุนประกันสังคม	สนง.ปลัด	กองคลัง
			โรงเรียนในเขต อปท.เมืองพล ได้ร่วมกันจัดการแข่งขันกีฬานักเรียน	โรงเรียนในเขต อปท. เมืองพล	๑	๒	๓	๔	๕	การส่งเสริมและสนับสนุน การกีฬาและนันทนาการ	นักเรียนได้เล่นกีฬา ออกกำลังกาย ใช้สติ ปัญญา ในการแข่งขันกีฬา	ปีละ ๑ โครงการ	โครงการสนับสนุนการแข่งขันกีฬานักเรียน	สนง.ปลัด	กองคลัง
			สนับสนุนอุปกรณ์กีฬาตามความเหมาะสมแต่ละหมู่บ้าน	จัดหาอุปกรณ์กีฬาสนับสนุนหมู่บ้านจำนวน ๑๑ หมู่บ้าน	๑	๒	๓	๔	๕	การส่งเสริมและสนับสนุน การกีฬาและนันทนาการ	ประชาชนในหมู่บ้านมีอุปกรณ์กีฬา ออกกำลังกาย และเล่นกีฬา	ปีละ ๑ โครงการ	โครงการสนับสนุนอุปกรณ์กีฬา หมู่บ้านตำบลเมืองพล	สนง.ปลัด	กองคลัง
			ส่งเสริมให้ประชาชนเล่นกีฬา	จัดการแข่งขันกีฬาประชาชนทั่วไป	๑	๒	๓	๔	๕	การส่งเสริมและสนับสนุน การกีฬาและนันทนาการ	ประชาชนได้เล่นกีฬาและแข่งขันกีฬา	ปีละ ๑ โครงการ	โครงการแข่งขันกีฬาประชาชนทั่วไป	สนง.ปลัด	กองคลัง

ความเชื่อมโยงกับยุทธศาสตร์จังหวัด	ยุทธศาสตร์ในเขตอปท.จังหวัด	ยุทธศาสตร์อปท.เมืองพล	เป้าประสงค์ตามพันธกิจ	ตัวชี้วัดระดับเป้าประสงค์ (ตัวชี้วัดรวม)	ค่าเป้าหมาย					กลยุทธ์/แนวทางพัฒนา	ตัวชี้วัดระดับกลยุทธ์	ความก้าวหน้าของเป้าหมาย	โครงการ/กิจกรรม	หน่วยรับผิดชอบ	หน่วยสนับสนุน	
					๖๑	๖๒	๖๓	๖๔	๖๕							
การพัฒนาคุณภาพคนและสังคม	การพัฒนาการศึกษาและศักยภาพพลเมือง	ยุทธศาสตร์ที่ ๑ การพัฒนาคนและสังคมที่มีคุณภาพ	จัดตั้งศูนย์เพื่อนใจ TO BE NEMBER ONE เพื่อให้วัยรุ่นและเยาวชน จัดกิจกรรม	จัดตั้ง 1 ศูนย์ จัดกิจกรรมของเยาวชน	๑	๒	๓	๔	๕	การส่งเสริมและสนับสนุน การกีฬาและนันทนาการ	วัยรุ่นและเยาวชน มีศูนย์ฯจัดกิจกรรม	ปีละ ๑ โครงการ	โครงการส่งเสริมกิจกรรม To BE NEMBER One ประเภทชุมชน	ส่วนการศึกษา	กองคลัง สนง.ปลัด ส่วนโยธา	
			สนามกีฬามาตรฐาน สำหรับการออกกำลังกายและเล่นกีฬา	สนามกีฬากลาง อปท. เมืองพล ๑ แห่ง	-	-	๑	-	-	การส่งเสริมและสนับสนุน การกีฬาและนันทนาการ	มีสนามกีฬาสำหรับการออกกำลังกายและเล่นกีฬาที่มีมาตรฐาน	๑ โครงการ	โครงการก่อสร้างสนามกีฬากลาง อปท.เมืองพล	ส่วนการศึกษา	ส่วนโยธา	
			ที่พักผ่อนหย่อนใจและออกกำลังกาย	ออกกำลังกายประจำหมู่บ้านขนาด ม.๑ จำนวน ๑ แห่ง				๑			การส่งเสริมและสนับสนุน การกีฬาและนันทนาการ	มีสถานที่ออกกำลังกายของประชาชนประจำหมู่บ้าน	๑ โครงการ	ก่อสร้างที่ออกกำลังกาย บ้านขนาด ม.๑	ส่วนการศึกษา	ส่วนโยธา
			เป็นที่ออกกำลังกาย ม.๒	ออกกำลังกายประจำหมู่บ้านตำบล ม.๒ จำนวน ๑ แห่ง				๑			การส่งเสริมและสนับสนุน การกีฬาและนันทนาการ	มีสถานที่ออกกำลังกายของประชาชนประจำหมู่บ้าน	๑ โครงการ	ก่อสร้างที่ออกกำลังกาย บ้านตำบล ม.๒	ส่วนการศึกษา	ส่วนโยธา
			ที่พักผ่อนหย่อนใจและออกกำลังกาย	ออกกำลังกายประจำหมู่บ้านหน้าคา จำนวน ๑ แห่ง					๑		การส่งเสริมและสนับสนุน การกีฬาและนันทนาการ	มีสถานที่ออกกำลังกายของประชาชนประจำหมู่บ้าน	๑ โครงการ	ก่อสร้างที่ออกกำลังกาย บ้านหน้าคา ม.๕	ส่วนการศึกษา	ส่วนโยธา

ความเชื่อมโยงกับยุทธศาสตร์จังหวัด	ยุทธศาสตร์ในเขตอปท.จังหวัด	ยุทธศาสตร์อปท.เมืองพล	เป้าประสงค์ตามพันธกิจ	ตัวชี้วัดระดับเป้าประสงค์ (ตัวชี้วัดรวม)	ค่าเป้าหมาย					กลยุทธ์/แนวทางการพัฒนา	ตัวชี้วัดระดับกลยุทธ์	ความก้าวหน้าของเป้าหมาย	โครงการ/กิจกรรม	หน่วยรับผิดชอบ	หน่วยสนับสนุน
					๖๑	๖๒	๖๓	๖๔	๖๕						
การพัฒนาคุณภาพคนและสังคม	การพัฒนาการศึกษาและศักยภาพพลเมือง	การพัฒนาคนและสังคมที่มีคุณภาพ	ที่พักผ่อนหย่อนใจและออกกำลังกาย	ออกกำลังกายประจำหมู่บ้านหันใหญ่ ม.๖ จำนวน ๑ แห่ง				๑		การส่งเสริมและสนับสนุน การกีฬาและนันทนาการ	มีสถานที่ออกกำลังกายของประชาชนประจำหมู่บ้าน	๑ โครงการ	ก่อสร้างที่ออกกำลังกาย บ้านหันใหญ่ ม.๖	ส่วนโยธา	ส่วนการศึกษา กองคลัง
			ประชาชนในพื้นที่ได้แสดงออกถึงความจงรักภักดีต่อสถาบันของชาติ ศาสนา พระมหากษัตริย์	การจัดกิจกรรมงานรัฐพิธีสำคัญ เพื่อแสดงออกถึงความจงรักภักดีต่อสถาบันชาติ ศาสนา พระมหากษัตริย์	๒	๔	๖	๘	๑๐	ส่งเสริมสนับสนุนให้ประชาชนแสดงออกถึงความจงรักภักดีและปกป้องสถาบันสำคัญของชาติ	ทุกภาคส่วนได้ร่วมแสดงออกถึงความจงรักภักดีต่อสถาบันชาติ	ปีละ ๒ โครงการ	โครงการเฉลิมพระเกียรติในวโรกาสสำคัญของชาติ ศาสนา พระมหากษัตริย์	สนง.ปลัด	ส่วนการศึกษา กองคลัง
			กิจกรรมเกี่ยวข้องกับนโยบายของ คสช.	สร้างความสามัคคีแก่ประชาชนในพื้นที่อปท. เมืองพล	๑	๒	๓	๔	๕	ส่งเสริมสนับสนุนให้ประชาชนแสดงออกถึงความจงรักภักดีและปกป้องสถาบันสำคัญของชาติ	ประชาชน มีเวทีแลกเปลี่ยนความคิดเห็น สร้างความรู้ความเข้าใจ เกิดความรักสามัคคี	ปีละ ๑ โครงการ	สนับสนุนศูนย์ปรองดองสมานฉันท์ระดับท้องถิ่น	สนง.ปลัด	ส่วนการศึกษา กองคลัง
			สนับสนุนการจัดงานรัฐพิธีสำคัญ	การจัดกิจกรรมงานรัฐพิธีสำคัญ เพื่อแสดงออกถึงความจงรักภักดีต่อสถาบันชาติ	๑	๒	๓	๔	๕	ส่งเสริมสนับสนุนให้ประชาชนแสดงออกถึงความจงรักภักดีและปกป้องสถาบันสำคัญของชาติ	ทุกภาคส่วนได้ร่วมแสดงออกถึงความจงรักภักดีต่อสถาบันชาติ	ปีละ ๑ โครงการ	อุดหนุนที่ทำการปกครองอำเภอพลตามโครงการรัฐพิธี	สนง.ปลัด	ส่วนการศึกษา กองคลัง
			แสดงออกถึงความจงรักภักดีต่อสถาบันของชาติ ศาสนา พระมหากษัตริย์	ก่อสร้างฝาย 2 ฝายในเขตตำบลเมืองพล	๒					ส่งเสริมสนับสนุนให้ประชาชนแสดงออกถึงความจงรักภักดีและปกป้องสถาบันสำคัญของชาติ	ทุกภาคส่วนได้ร่วมแสดงออกถึงความจงรักภักดีต่อสถาบันชาติ	๒ โครงการ	โครงการ 1 ฝาย 500 ฝายถวายพ่อหลวง	ส่วนโยธา	สนง.ปลัด กองคลัง

ความเชื่อมโยงกับยุทธศาสตร์จังหวัด	ยุทธศาสตร์ในเขตอปท.จังหวัด	ยุทธศาสตร์อปท.เมืองพล	เป้าประสงค์ตามพันธกิจ	ตัวชี้วัดระดับเป้าประสงค์ (ตัวชี้วัดรวม)	ค่าเป้าหมาย					กลยุทธ์/แนวทางการพัฒนา	ตัวชี้วัดระดับกลยุทธ์	ความก้าวหน้าของเป้าหมาย	โครงการ/กิจกรรม	หน่วยรับผิดชอบ	หน่วยสนับสนุน
					๖๑	๖๒	๖๓	๖๔	๖๕						
การพัฒนาเศรษฐกิจเพื่อเพิ่มขีดความสามารถการแข่งขันและเชื่อมโยงโอกาสจากประเทศกลุ่มน้ำโขง	ยุทธศาสตร์ที่ ๒ การพัฒนาโครงสร้างพื้นฐาน ยุทธศาสตร์ที่ ๑ การพัฒนาเมืองและชุมชน	ยุทธศาสตร์ที่ ๒ การพัฒนาเมืองและชุมชนน่าอยู่	ก่อสร้างถนน คสล.	มีเส้นทางที่เป็นมาตรฐานเพิ่มขึ้น	๑๑	๑๕	๒๐	๒๕	๓๐	การพัฒนาระบบสาธารณูปโภค (ถนน)	เส้นทางคมนาคมที่ได้มาตรฐาน	๕ โครงการ	โครงการก่อสร้างถนนคสล. ภายในตำบล	ส่วนโยธา	สนง.ปลัด กองคลัง
			ปรับปรุงถนนลงหินคลุก	มีเส้นทางที่ได้รับการบำรุงรักษา	๒	๔	๖	๘	๑๐	การพัฒนาระบบสาธารณูปโภค (ถนน)	เส้นทางคมนาคมที่ได้รับการบำรุงรักษา	ปีละ ๒ โครงการ	โครงการ ปรับปรุงถนนลงหินคลุกภายในตำบล	ส่วนโยธา	สนง.ปลัด กองคลัง
			ก่อสร้างถนนดิน	มีเส้นทางที่เป็นถนนเพิ่มขึ้น	๒	๔	๖	๘	๑๐	การพัฒนาระบบสาธารณูปโภค (ถนน)	เส้นทางคมนาคมที่เพิ่มขึ้น	ปีละ ๒ โครงการ	โครงการก่อสร้างถนนดินภายในตำบล	ส่วนโยธา	สนง.ปลัด กองคลัง
			ประชาชนได้ใช้ถนนมาตรฐานสามารถสัญจรได้ตลอดปี	มีเส้นทางที่เป็นมาตรฐานเพิ่มขึ้น	๑	๒	๓	๔	๕	การพัฒนาระบบสาธารณูปโภค (ถนน)	เส้นทางคมนาคมที่ได้มาตรฐาน	ปีละ ๑ โครงการ	ก่อสร้างถนนลาดยางแอสฟัลท์ ภายในตำบลเมืองพล	ส่วนโยธา	สนง.ปลัด กองคลัง
			เพื่อให้ประชาชนสามารถสัญจรได้ตลอดปี	ถนนชำรุดจากภัยน้ำท่วมน้ำหลาก เป็นหลุมบ่อ สัญจรลำบาก	๓	๖	๙	๑๒	๑๕	การพัฒนาระบบสาธารณูปโภค (ถนน)	เส้นทางคมนาคมที่เพิ่มขึ้น	ปีละ ๓ โครงการ	ซ่อมแซมถนนภายในตำบลเมืองพล	ส่วนโยธา	สนง.ปลัด กองคลัง
			ประชาชน มีไฟฟ้าใช้อย่างพอเพียง	ระยะทางยาว ๑๔,๖๐๙ เมตร ประมาณ เสาไฟฟ้าขยาย ๓๖๕ ต้น	๗๓	๑๔๖	๒๑๙	๒๙๒	๓๖๕	การพัฒนาระบบสาธารณูปโภค	ประชาชน มีไฟฟ้าใช้อย่างพอเพียง	ปีละ ๗๓ ต้น	ขยายเขตไฟฟ้าครัวเรือนและเพื่อการเกษตร ภายในตำบลเมืองพล	ส่วนโยธา	สนง.ปลัด กองคลัง

ความเชื่อมโยงกับยุทธศาสตร์จังหวัด	ยุทธศาสตร์ในเขตอปท.จังหวัด	ยุทธศาสตร์อปท.เมืองพล	เป้าประสงค์ตามพันธกิจ	ตัวชี้วัดระดับเป้าประสงค์ (ตัวชี้วัดรวม)	ค่าเป้าหมาย					กลยุทธ์/แนวทางการพัฒนา	ตัวชี้วัดระดับกลยุทธ์	ความก้าวหน้าของเป้าหมาย	โครงการ/กิจกรรม	หน่วยรับผิดชอบ	หน่วยสนับสนุน
					๖๑	๖๒	๖๓	๖๔	๖๕						
การพัฒนาเศรษฐกิจเพื่อเพิ่มขีดความสามารถการแข่งขันและเชื่อมโยงโอกาสจากประเทศกลุ่มน้ำโขง	ยุทธศาสตร์ที่ ๒ การพัฒนาโครงสร้างพื้นฐาน ยุทธศาสตร์ที่ ๑ การพัฒนาเมืองและชุมชน	ยุทธศาสตร์ที่ ๒ การพัฒนาเมืองและชุมชนน่าอยู่	ให้มีแสงสว่างเพียงพอในการสัญจรเวลากลางคืน	จำนวน ๒๓ จุด	๕	๑๐	๑๕	๒๐	๒๕	การพัฒนาระบบสาธารณูปโภค (ไฟฟ้า)	มีไฟฟ้าส่องสว่างอย่างพอเพียงพอ	ปีละ ๕ จุด	ขยายไฟฟ้าส่องสว่างภายในตำบลเมืองพล	ส่วนโยธา	สนง.ปลัดกองคลัง
			ประชาชนมีน้ำประปาสะอาดใช้ตลอดปี	ห้องสูงพร้อมเปลี่ยนท่อเมนส่งน้ำขนาดเส้นผ่าศูนย์กลาง ๒ นิ้ว ยาว ๕,๐๐๐ ม.	๑					การพัฒนาระบบสาธารณูปโภค (ระบบประปา)	ประชาชนมีน้ำประปาใช้ตลอดปี	๑ โครงการ	ก่อสร้างประปาห้องสูงพร้อมขยายเขตไฟฟ้า บ้านท่าหลวง ม. ๔	ส่วนโยธา	สนง.ปลัดกองคลัง
			เพื่อกรองน้ำประปาให้สะอาด	มีระบบกรองน้ำประปา ๑ แห่ง		๑				การพัฒนาระบบสาธารณูปโภค (ระบบประปา)	ประชาชน มีน้ำประปาสะอาดไว้ใช้	๑ โครงการ	ก่อสร้างระบบกรองน้ำประปา ม. ๗ และ ม. ๙	ส่วนโยธา	สนง.ปลัดกองคลัง
			เพื่อเป็นห้องสูงส่งน้ำประปาให้ประชาชนได้อุปโภคบริโภค	ห้องสูง ๑ แห่ง			๑			การพัฒนาระบบสาธารณูปโภค (ระบบประปา)	มีห้องสูงส่งน้ำให้ประชาชนได้อุปโภคบริโภค	๑ โครงการ	ก่อสร้างห้องสูงตามแบบกรมทรัพยากรน้ำ ม. ๑๑	ส่วนโยธา	สนง.ปลัดกองคลัง
			เพื่อให้ น้ำประปาไหลได้สะดวกขึ้น	ท่อเมน PVC ขนาด ๓ นิ้ว ระยะทาง ๒,๐๐๐ เมตร				๑		การพัฒนาระบบสาธารณูปโภค (ระบบประปา)	น้ำประปาไหลสะดวกขึ้น	๑ โครงการ	ปรับปรุงท่อเมนน้ำประปา บ้านหม้อคา ม.๕	ส่วนโยธา	สนง.ปลัดกองคลัง
			เพื่อกรองน้ำประปาให้สะอาด	มีระบบกรองน้ำประปา ๑ แห่ง					๑	การพัฒนาระบบสาธารณูปโภค (ระบบประปา)	ประชาชน มีน้ำประปาสะอาดไว้ใช้	๑ โครงการ	ก่อสร้างระบบกรองน้ำประปา ม. ๔	ส่วนโยธา	สนง.ปลัดกองคลัง

ความเชื่อมโยงกับยุทธศาสตร์จังหวัด	ยุทธศาสตร์ในเขตอปท.จังหวัด	ยุทธศาสตร์อปท.เมืองพล	เป้าประสงค์ตามพันธกิจ	ตัวชี้วัดระดับเป้าประสงค์(ตัวชี้วัดรวม)	ค่าเป้าหมาย					กลยุทธ์/แนวทางการพัฒนา	ตัวชี้วัดระดับกลยุทธ์	ความก้าวหน้าของเป้าหมาย	โครงการ/กิจกรรม	หน่วยรับผิดชอบ	หน่วยสนับสนุน
					๖๑	๖๒	๖๓	๖๔	๖๕						
การพัฒนาเศรษฐกิจเพื่อเพิ่มขีดความสามารถการแข่งขันและเชื่อมโยงโอกาสจากประเทศลุ่มน้ำโขง	ยุทธศาสตร์ที่ ๒ การพัฒนาโครงสร้างพื้นฐาน ยุทธศาสตร์ที่ ๑ การพัฒนาเมืองและชุมชน	ยุทธศาสตร์ที่ ๒ การพัฒนาเมืองและชุมชนน่าอยู่	เพื่อให้ประชาชน มีน้ำอุปโภคได้ตลอดปี	สระหรือหนองน้ำ จำนวน ๖ แห่ง	๑	๓	๔	๕	๖	การพัฒนาแหล่งน้ำ	ประชาชน มีน้ำอุปโภคไว้ใช้ตลอดปี	ปีละ ๑-๒ โครงการ	ขุดลอกสระน้ำหรือหนองน้ำภายในตำบลเมืองจำพล	ส่วนโยธา	สนง.ปลัดกองคลัง
			เพื่อกักเก็บน้ำเพื่อการเกษตรอย่างพอเพียง	ลำห้วย ๖ สาย ช่วงที่ต้นเขิน ของแต่ละลำห้วย	๑	๓	๖	๙	๑๒	การพัฒนาแหล่งน้ำ	ประชาชน มีน้ำเพื่อการเกษตรอย่างพอเพียง	ปีละ ๑-๓ โครงการ	ขุดลอกลำห้วยภายในตำบลเมืองจำพล	ส่วนโยธา	สนง.ปลัดกองคลัง
			เพื่อประชาชน ใช้สัญจร และกักเก็บน้ำเพื่อการเกษตร	ท่อเหลี่ยมจำนวน ๖ แห่ง	๑	๓	๔	๕	๖	การพัฒนาแหล่งน้ำ	ประชาชนมีทางข้ามลำห้วยและที่กักเก็บเพื่อการเกษตร	ปีละ ๑-๒ โครงการ	ก่อสร้างท่อเหลี่ยมข้ามลำห้วยภายในตำบลเมืองพล	ส่วนโยธา	สนง.ปลัดกองคลัง
			เพื่อประชาชน ใช้น้ำเพื่อการเกษตร	จัดทำระบบชลประทานท่อส่งน้ำเพื่อการเกษตรภายในตำบลเมืองพล	๒	๔	๖	๘	๑๐	การพัฒนาแหล่งน้ำ	ประชาชน ได้น้ำเพื่อการเกษตร	ปีละ ๒ โครงการ	โครงการบริหารจัดการน้ำตำบลเมืองพล	ส่วนโยธา	สนง.ปลัดกองคลัง
			เพื่อกักเก็บน้ำอุปโภคบริโภค และเพื่อการเกษตร	ปรับปรุง/ซ่อมแซมฝาย ท่อเหลี่ยม คลองส่งน้ำ ถนนน้ำล้น ที่เกิดการชำรุดภัยน้ำท่วมน้ำหลาก	๒	๔	๖	๘	๑๐	การพัฒนาแหล่งน้ำ	เพื่อให้ใช้งานได้ตามปกติ	ปีละ ๒ โครงการ	ปรับปรุง/ซ่อมแซมฝาย, ท่อเหลี่ยม, คลองส่งน้ำ ถนนน้ำล้น ภายในตำบลเมืองพล	ส่วนโยธา	สนง.ปลัดกองคลัง
			เพื่อให้ประชาชน มีน้ำอุปโภคได้ตลอดปี	ถังเก็บน้ำ (ฝ.๙๙) จำนวน ๒ ถัง		๑					การพัฒนาแหล่งน้ำ	เพื่อให้ใช้งานได้ตามปกติ	๑ โครงการ	ซ่อมแซมถังเก็บน้ำ (ฝ.๙๙) ม.๒	ส่วนโยธา

ความเชื่อมโยงกับยุทธศาสตร์จังหวัด	ยุทธศาสตร์ในเขตอปท.จังหวัด	ยุทธศาสตร์อปท.เมืองพล	เป้าประสงค์ตามพันธกิจ	ตัวชี้วัดระดับเป้าประสงค์ (ตัวชี้วัดรวม)	ค่าเป้าหมาย					กลยุทธ์/แนวทางการพัฒนา	ตัวชี้วัดระดับกลยุทธ์	ความก้าวหน้าของเป้าหมาย	โครงการ/กิจกรรม	หน่วยรับผิดชอบ	หน่วยสนับสนุน
					๖๑	๖๒	๖๓	๖๔	๖๕						
การพัฒนาเศรษฐกิจเพื่อเพิ่มขีดความสามารถทางการแข่งขันและเชื่อมโยงโอกาสจากประเทศลุ่มน้ำโขง	ยุทธศาสตร์ที่ ๒ การพัฒนาโครงสร้างพื้นฐาน ยุทธศาสตร์ที่ ๑ การพัฒนาเมืองและชุมชน	ยุทธศาสตร์ที่ ๒ การพัฒนาเมืองและชุมชนน่าอยู่	เพื่อลดความสูญเสียต่อชีวิตและทรัพย์สิน	เทศกาลปีใหม่และสงกรานต์	๑	๒	๓	๔	๕	พัฒนาเพิ่มประสิทธิภาพระบบและเครือข่ายการป้องกันและบรรเทาสาธารณภัยในท้องถิ่นให้มีประสิทธิภาพได้มาตรฐาน	จำนวนอุบัติเหตุทางจราจรลดลง	ปีละ ๑ โครงการ	โครงการรณรงค์ป้องกัน และลดอุบัติเหตุจราจร	สนง.ปลัด	สนง.ปลัด กองคลัง
			เพื่อให้มีสมาชิก อปพร.มีความพร้อมช่วยเหลือประชาชนในการป้องกันฯ	จัดอบรมทบทวนอปพร. ตำบลเมืองพล	๑	๒	-	-	๓	พัฒนาเพิ่มประสิทธิภาพระบบและเครือข่ายการป้องกันและบรรเทาฯ	สมาชิก อปพร.มีพร้อมในการช่วยเหลือประชาชน	ปีละ ๑ โครงการ	ฝึกอบรมสมาชิกอปพร. (หลักสูตรทบทวน)	สนง.ปลัด	สนง.ปลัด กองคลัง
			เพื่อเตรียมความพร้อมการเผชิญเหตุป้องกันภัยต่างๆ	ผู้บริหาร จนท. อปท. ผู้นำ หมู่บ้าน อปพร. ส.อปท. ส่วนราชการที่เกี่ยวข้อง อื่นๆ	๑	๒	๓	๔	๕	พัฒนาเพิ่มประสิทธิภาพระบบและเครือข่ายการป้องกันและบรรเทาฯ	ผู้เกี่ยวข้อง มีความพร้อมช่วยเหลือในกรณีเกิดสาธารณภัย	ปีละ ๑ โครงการ	โครงการป้องกันและบรรเทาสาธารณภัย	สนง.ปลัด	สนง.ปลัด กองคลัง
			เพื่อช่วยเหลือผู้ประสบภัยแล้ง	เครื่องสูบน้ำขนาด ๘ นิ้ว ๑ เครื่อง พร้อมอุปกรณ์	๑					พัฒนาเพิ่มประสิทธิภาพระบบและเครือข่ายการป้องกันและบรรเทาฯ	ผู้ประสบภัยแล้ง ได้รับการช่วยเหลือ	๑ โครงการ	โครงการจัดหาเครื่องสูบน้ำ	สนง.ปลัด	สนง.ปลัด กองคลัง
			เพื่อเตรียมความพร้อมช่วยเหลือผู้ประสบภัย จากภัยต่างๆ	จัดเตรียมพร้อมทางงบประมาณ เครื่องมืออุปกรณ์ เครื่องบริโภคฯลฯ	๑	๒	๓	๔	๕	พัฒนาเพิ่มประสิทธิภาพระบบและเครือข่ายการป้องกันและบรรเทาฯ	ผู้ประสบภัย จากภัยได้รับการช่วยเหลือ	ปีละ ๑ โครงการ	โครงการช่วยเหลือผู้ประสบภัย	สนง.ปลัด	สนง.ปลัด กองคลัง

ความเชื่อมโยงกับยุทธศาสตร์จังหวัด	ยุทธศาสตร์ในเขตอปท.จังหวัด	ยุทธศาสตร์อปท.เมืองพล	เป้าประสงค์ตามพันธกิจ	ตัวชี้วัดระดับเป้าประสงค์(ตัวชี้วัดรวม)	ค่าเป้าหมาย					กลยุทธ์/แนวทางการพัฒนา	ตัวชี้วัดระดับกลยุทธ์	ความก้าวหน้าของเป้าหมาย	โครงการ/กิจกรรม	หน่วยรับผิดชอบ	หน่วยสนับสนุน
					๖๑	๖๒	๖๓	๖๔	๖๕						
<p>ยุทธศาสตร์ที่ ๑</p> <p>การพัฒนาเศรษฐกิจเพื่อเพิ่มขีดความสามารถทางการแข่งขันและเชื่อมโยงโอกาสจากประเทศกลุ่มน้ำโขง</p> <p>ยุทธศาสตร์ที่ ๒</p> <p>การพัฒนาคุณภาพคนและสังคม</p>	<p>ยุทธศาสตร์ที่ ๕</p> <p>การพัฒนาการเกษตรยั่งยืน</p> <p>ยุทธศาสตร์ที่ ๗</p> <p>การเสริมสร้างทุนทางสังคมให้เข้มแข็งและพัฒนาเศรษฐกิจชุมชนเพื่อการแข่งขันภายใต้หลักปรัชญาเศรษฐกิจพอเพียง</p>	<p>ยุทธศาสตร์ที่ ๓</p> <p>การพัฒนาเศรษฐกิจชุมชนเพื่อการแข่งขัน</p>	<p>เพื่อพัฒนาศูนย์เรียนรู้เศรษฐกิจพอเพียงเป็นแหล่งเรียนรู้ศึกษาดูงานของประชาชน</p>	พื้นที่บริเวณหลังที่ทำการอบต.เมืองพล	๑	๒	๓	๔	๕	ส่งเสริมสนับสนุนกระบวนการเรียนรู้และการนำหลักปรัชญาเศรษฐกิจพอเพียงไปใช้ในการประกอบอาชีพ	เป็นแหล่งเรียนรู้ศึกษาดูงานของประชาชน	ปีละ ๑ โครงการ	โครงการส่งเสริมพัฒนาศูนย์เรียนรู้เศรษฐกิจพอเพียง	สนง.ปลัด	ส่วนโยธา กองคลัง
			<p>เพื่อพัฒนาศักยภาพกลุ่มสตรีตำบลเมืองพล</p>	กลุ่มสตรีตำบลเมืองพล	๑	๒	๓	๔	๕	ส่งเสริมสนับสนุนกระบวนการเรียนรู้และการนำหลักปรัชญาเศรษฐกิจพอเพียงไปใช้ในการประกอบอาชีพ	กลุ่มสตรี มีเวทีแลกเปลี่ยนความคิดเห็น สร้างความรู้ความเข้าใจช่วยเหลืองานส่วนรวม	ปีละ ๑ โครงการ	โครงการส่งเสริมพัฒนากลุ่มสตรีตำบลเมืองพล	สนง.ปลัด	ส่วนการศึกษา กองคลัง
			<p>เพื่อจัดตั้งกลุ่มแปรรูปผลิตภัณฑ์จากต้นกก ต้นไทร และพัฒนาฝีมือการทอเสื่อและแปรรูปผลิตภัณฑ์จากต้นกก ต้นไทร</p>	ผู้ประกอบการอาชีพเสริมแปรรูปผลิตภัณฑ์จากต้นกก ต้นไทร ๑๑ หมู่บ้าน	๑	๒	๓	๔	๕	ส่งเสริมสนับสนุนกระบวนการเรียนรู้และการนำหลักปรัชญาเศรษฐกิจพอเพียงไปใช้ในการประกอบอาชีพ	มีการร่วมกลุ่มอาชีพเสริมและพัฒนาผลิตภัณฑ์สามารถแข่งขันในตลาดได้	ปีละ ๑ โครงการ	โครงการจัดตั้งกลุ่มแปรรูปผลิตภัณฑ์จากต้นกก ต้นไทรตำบลเมืองพล	สนง.ปลัด	ส่วนการศึกษา กองคลัง
			<p>เพื่อนำไปใช้กับชีวิตของประชาชน</p>	รับสมัครผู้สนใจทั้ง ๑๑ หมู่บ้าน	๑	๒	๓	๔	๕	ส่งเสริมสนับสนุนกระบวนการเรียนรู้และการนำหลักปรัชญาเศรษฐกิจพอเพียงไปใช้ในการประกอบอาชีพ	ผู้นำไปปฏิบัติมีชีวิตอยู่ดีมีสุขแบบพอเพียง	ปีละ ๑ โครงการ	โครงการอบรมให้ความรู้เรื่องปรัชญาเศรษฐกิจพอเพียง	สนง.ปลัด	ส่วนการศึกษา กองคลัง

ความเชื่อมโยงกับยุทธศาสตร์จังหวัด	ยุทธศาสตร์ในเขตอปท.จังหวัด	ยุทธศาสตร์อปท.เมืองพล	เป้าประสงค์ตามพันธกิจ	ตัวชี้วัดระดับเป้าประสงค์ (ตัวชี้วัดรวม)	ค่าเป้าหมาย					กลยุทธ์/แนวทางการพัฒนา	ตัวชี้วัดระดับกลยุทธ์	ความก้าวหน้าของเป้าหมาย	โครงการ/กิจกรรม	หน่วยรับผิดชอบ	หน่วยสนับสนุน
					๖๑	๖๒	๖๓	๖๔	๖๕						
<p>ยุทธศาสตร์ที่ ๑</p> <p>การพัฒนาเศรษฐกิจเพื่อเพิ่มขีดความสามารถการแข่งขันและเชื่อมโยงโอกาสจากประเทศลุ่มน้ำโขง</p> <p>ยุทธศาสตร์ที่ ๒</p> <p>การพัฒนาคุณภาพคนและสังคม</p>	<p>ยุทธศาสตร์ที่ ๗</p> <p>การเสริมสร้างทุนทางสังคมให้เข้มแข็งและพัฒนาเศรษฐกิจชุมชนเพื่อการแข่งขันภายใต้หลักปรัชญาเศรษฐกิจพอเพียง</p> <p>ยุทธศาสตร์ที่ ๕</p> <p>การพัฒนาการเกษตรอย่างยั่งยืน</p>	<p>ยุทธศาสตร์ที่ ๓</p> <p>การพัฒนาเศรษฐกิจชุมชนเพื่อการแข่งขัน</p>	<p>เพื่อเกิดการพัฒนาผลิตภัณฑ์กลุ่มสามารถแข่งขันในตลาดได้</p>	<p>กลุ่มอาชีพในตำบลเมืองพล</p>	๑	๒	๓	๔	๕	<p>พัฒนาและส่งเสริมเครือข่ายวิสาหกิจชุมชนให้เข้มแข็งและสามารถแข่งขันได้</p>	<p>กลุ่มอาชีพเสริมมีการพัฒนาผลิตภัณฑ์และสามารถแข่งขันในตลาดได้</p>	<p>ปีละ ๑ โครงการ</p>	<p>โครงการส่งเสริมสนับสนุนกลุ่มอาชีพในตำบลเมืองพล</p>	<p>สนง.ปลัด</p>	<p>ส่วนโยธา</p>
			<p>เพื่อพัฒนาศักยภาพกลุ่มสตรีตำบลเมืองพล</p>	<p>กลุ่มสตรีตำบลเมืองพล</p>	๑	๒	๓	๔	๕	<p>พัฒนาและส่งเสริมเครือข่ายวิสาหกิจชุมชนให้เข้มแข็งและสามารถแข่งขันได้</p>	<p>กลุ่มสตรี มีเวทีแลกเปลี่ยนความคิดเห็น สร้างความรู้ความเข้าใจช่วยเหลืองานส่วนรวม</p>	<p>ปีละ ๑ โครงการ</p>	<p>โครงการส่งเสริมพัฒนากลุ่มสตรีตำบลเมืองพล</p>	<p>สนง.ปลัด</p>	<p>ส่วนการศึกษา</p>
			<p>เพื่อให้มีพันธุ์ข้าวดีมีคุณภาพสำหรับผู้มีอาชีพทำนาข้าว</p>	<p>ผู้สนใจเข้าร่วมเป็นสมาชิกกองทุนพันธุ์ข้าว ๑๑ หมู่บ้าน</p>	๑	๒	๓	๔	๕	<p>พัฒนาและส่งเสริมเครือข่ายวิสาหกิจชุมชนให้เข้มแข็งและสามารถแข่งขันได้</p>	<p>ผู้ประกอบการอาชีพทำนา มีข้าวพันธุ์ดีเพาะปลูก</p>	<p>ปีละ ๑ โครงการ</p>	<p>โครงการจัดตั้งกองทุน/สนับสนุนกองทุนพันธุ์ข้าวระดับตำบล</p>	<p>สนง.ปลัด</p>	<p>ส่วนการศึกษา</p>
			<p>เพื่อให้ประชาชนมีรายได้เพิ่มขึ้น</p>	<p>จัดสร้างเพิงค้าขายชุมชน ข้างทางสายเมืองพล-นสท. บ้านขาด หมู่ที่ ๑</p>	๑	๒	๓	๔	๕	<p>พัฒนาและส่งเสริมเครือข่ายวิสาหกิจชุมชนให้เข้มแข็งและสามารถแข่งขันได้</p>	<p>ผู้ประกอบการค้าขาย บ้านขาด</p>	<p>ปีละ ๑ โครงการ</p>	<p>โครงการสนับสนุนผู้ค้าขายบ้านขาด ให้มีแหล่งจำหน่ายสินค้า</p>	<p>สนง.ปลัด</p>	<p>ส่วนการศึกษา</p>

ความเชื่อมโยงกับยุทธศาสตร์จังหวัด	ยุทธศาสตร์ในเขตอปท.จังหวัด	ยุทธศาสตร์อปท.เมืองพล	เป้าประสงค์ตามพันธกิจ	ตัวชี้วัดระดับเป้าประสงค์(ตัวชี้วัดรวม)	ค่าเป้าหมาย					กลยุทธ์/แนวทางการพัฒนา	ตัวชี้วัดระดับกลยุทธ์	ความก้าวหน้าของเป้าหมาย	โครงการ/กิจกรรม	หน่วยรับผิดชอบ	หน่วยสนับสนุน
					๖๑	๖๒	๖๓	๖๔	๖๕						
ยุทธศาสตร์ที่ ๓ การบริหารจัดการทรัพยากรธรรมชาติและสิ่งแวดล้อมเพื่อการพัฒนาอย่างยั่งยืน	ยุทธศาสตร์ที่ ๔ การบริหารจัดการทรัพยากรธรรมชาติและสิ่งแวดล้อมเพื่อการพัฒนาอย่างยั่งยืน	ยุทธศาสตร์ที่ ๔ การบริหารจัดการทรัพยากรธรรมชาติและสิ่งแวดล้อมเพื่อการพัฒนาอย่างยั่งยืน	เพื่อป้องกันการบุกรุกที่สาธารณะในเขตตำบลเมืองพล	พื้นที่สาธารณะในเขตตำบลเมืองพล	๑	๒	๓	๔	๕	เสริมสร้างการมีส่วนร่วมของชุมชนและเครือข่ายในการจัดทรัพยากรธรรมชาติและสิ่งแวดล้อมในท้องถิ่นให้คงอยู่อย่างยั่งยืน	ไม่มีการบุกรุกที่สาธารณะและมีแนวเขตที่สาธารณะ	ปีละ ๑ โครงการ	โครงการดูแลรักษาที่สาธารณะในพื้นที่ตำบล	สนง.ปลัด	ส่วนโยธา กองคลัง
			เพื่อให้ประชาชนรวมกลุ่มอนุรักษ์ฟื้นฟูและเพิ่มพื้นที่ป่า	ผู้สนใจ ๑๑ หมู่บ้าน	๑	๒	๓	๔	๕	เสริมสร้างการมีส่วนร่วมของชุมชนและเครือข่ายในการจัดทรัพยากรธรรมชาติและสิ่งแวดล้อมในท้องถิ่นให้คงอยู่อย่างยั่งยืน	มีการรวมกลุ่มทำกิจกรรมปลูกต้นไม้ปลูกป่า	ปีละ ๑ โครงการ	โครงการจัดตั้งกลุ่มอนุรักษ์ฟื้นฟูและเพิ่มพื้นที่ป่า	สนง.ปลัด	ส่วนการศึกษา กองคลัง
			เพื่อให้มีพันธุ์ไม้ไว้ปลูกในที่สาธารณะ	พื้นที่สาธารณะในเขตตำบลเมืองพล	๑	๒	๓	๔	๕	เสริมสร้างการมีส่วนร่วมของชุมชนและเครือข่ายในการจัดทรัพยากรธรรมชาติและสิ่งแวดล้อมในท้องถิ่นให้คงอยู่อย่างยั่งยืน	มีพันธุ์ไม้ไว้ปลูกในที่สาธารณะ	ปีละ ๑ โครงการ	โครงการเพาะพันธุ์ไม้	สนง.ปลัด	ส่วนการศึกษา กองคลัง
			เพื่อประชาชนแสดงออกถึงความจงรักภักดีต่อสถาบันชาติ	การปลูกป่าในที่สาธารณะในเขตตำบลเมืองพล	๑	๒	๓	๔	๕	เสริมสร้างการมีส่วนร่วมของชุมชนและเครือข่ายในการจัดทรัพยากรธรรมชาติและสิ่งแวดล้อมในท้องถิ่นให้คงอยู่อย่างยั่งยืน	ประชาชนแสดงออกถึงความจงรักภักดีต่อสถาบันชาติด้วยการปลูกต้นไม้	ปีละ ๑ โครงการ	โครงการปลูกต้นไม้เนื่องในโอกาสวันเฉลิมพระชนมพรรษา	สนง.ปลัด	ส่วนการศึกษา กองคลัง

ความเชื่อมโยงกับยุทธศาสตร์จังหวัด	ยุทธศาสตร์ในเขตอปท.จังหวัด	ยุทธศาสตร์อปท.เมืองพล	เป้าประสงค์ตามพันธกิจ	ตัวชี้วัดระดับเป้าประสงค์ (ตัวชี้วัดรวม)	ค่าเป้าหมาย					กลยุทธ์/แนวทางการพัฒนา	ตัวชี้วัดระดับกลยุทธ์	ความก้าวหน้าของเป้าหมาย	โครงการ/กิจกรรม	หน่วยรับผิดชอบ	หน่วยสนับสนุน
					๖๑	๖๒	๖๓	๖๔	๖๕						
ยุทธศาสตร์ที่ ๓ การบริหารจัดการทรัพยากรธรรมชาติและสิ่งแวดล้อมเพื่อการพัฒนาอย่างยั่งยืน	ยุทธศาสตร์ที่ ๔ การบริหารจัดการทรัพยากรธรรมชาติและสิ่งแวดล้อมเพื่อการพัฒนาอย่างยั่งยืน	ยุทธศาสตร์ที่ ๔ การบริหารจัดการทรัพยากรธรรมชาติและสิ่งแวดล้อมเพื่อการพัฒนาอย่างยั่งยืน	เพื่อให้เกิดร่มรื่นสวยงาม เป็นระเบียบเรียบร้อย สำหรับบริการประชาชน	บริเวณพื้นที่โดยรอบและสำนักงาน อปท.เมืองพล	๑	๒	๓	๔	๕	เสริมสร้างการมีส่วนร่วมของชุมชนและเครือข่ายในการจัดทรัพยากรธรรมชาติและสิ่งแวดล้อมในท้องถิ่นให้คงอยู่อย่างยั่งยืน	อปท.เมืองพล มีปรับปรุงภูมิทัศน์บริเวณพื้นที่โดยรอบ และสำนักงาน อปท.เมืองพล	ปีละ ๑ โครงการ	โครงการปรับปรุงภูมิทัศน์ อปท. เมืองพล	ส่วนโยธา	สนง.ปลัดกองคลัง
			เพื่อจัดหาเมล็ดพันธุ์พืชสด (โปเทือง) ปรับปรุงบำรุงดินให้เกิดความอุดมสมบูรณ์	ผู้สนใจเข้าร่วมกิจกรรม ๑๑ บ้าน	๑	๒	๓	๔	๕	พัฒนาและปรับปรุงคุณภาพดินให้อุดมสมบูรณ์	มีกระบวนการปรับปรุงบำรุงดินให้อุดมสมบูรณ์	ปีละ ๑ โครงการ	โครงการจัดตั้งกองทุนเมล็ดพันธุ์พืชสด ตำบลเมืองพล	สนง.ปลัด	ส่วนโยธา กองคลัง
			เพื่อให้ประชาชนรวมกลุ่ม ทำปุ๋ยหมัก/น้ำหมักชีวภาพ ใช้เองในครัวเรือน ในระดับตำบล	ประชาชนผู้สนใจ ๑๑ หมู่บ้าน	๑	๒	๓	๔	๕	พัฒนาและปรับปรุงคุณภาพดินให้อุดมสมบูรณ์	การรวมกลุ่มทำปุ๋ยหมัก/น้ำหมักชีวภาพในระดับหมู่บ้าน	ปีละ ๑ โครงการ	โครงการอุดหนุน/สนับสนุนกลุ่มทำปุ๋ยหมัก/ น้ำหมักชีวภาพในระดับตำบล	สนง.ปลัด	ส่วนโยธา กองคลัง
			เพื่อให้ประชาชนได้กลบตอซังข้าว	ผู้สนใจเข้าร่วมกิจกรรม ๑๑ บ้าน	๑	๒	๓	๔	๕	พัฒนาและปรับปรุงคุณภาพดินให้อุดมสมบูรณ์	มีกระบวนการปรับปรุงบำรุงดินให้อุดมสมบูรณ์	ปีละ ๑ โครงการ	โครงการรณรงค์ไถกลบตอซังข้าว	สนง.ปลัด	ส่วนโยธา กองคลัง

ความเชื่อมโยงกับยุทธศาสตร์จังหวัด	ยุทธศาสตร์ในเขตอปท.จังหวัด	ยุทธศาสตร์อบต.เมืองพล	เป้าประสงค์ตามพันธกิจ	ตัวชี้วัดระดับเป้าประสงค์ (ตัวชี้วัดรวม)	ค่าเป้าหมาย					กลยุทธ์/แนวทางการพัฒนา	ตัวชี้วัดระดับกลยุทธ์	ความก้าวหน้าของเป้าหมาย	โครงการ/กิจกรรม	หน่วยรับผิดชอบ	หน่วยสนับสนุน
					๖๑	๖๒	๖๓	๖๔	๖๕						
การบริหารจัดการทรัพยากรธรรมชาติและสิ่งแวดล้อมเพื่อการพัฒนาอย่างยั่งยืน	การบริหารจัดการทรัพยากรธรรมชาติและสิ่งแวดล้อมเพื่อการพัฒนาอย่างยั่งยืน	การบริหารจัดการทรัพยากรธรรมชาติและสิ่งแวดล้อมเพื่อการพัฒนาอย่างยั่งยืน	เพื่อกำจัดขยะในพื้นที่ตำบลเมืองพล	พื้นที่เขตตำบลเมืองพล	๑	๒	-	-	-	เพิ่มประสิทธิภาพการจัดการขยะชุมชนสิ่งปฏิกูลและน้ำเสีย	การจัดเก็บขยะในพื้นที่ตำบลเมืองพล	ปีละ ๑ โครงการ	โครงการจ้างเหมาเก็บขนขยะตำบลเมืองพล	สนง.ปลัด	ส่วนโยธา กองคลัง
			เพื่อกำจัดขยะในพื้นที่ตำบลเมืองพล	พื้นที่เขตตำบลเมืองพล	-	๑	๒	๓	๔	เพิ่มประสิทธิภาพการจัดการขยะชุมชนสิ่งปฏิกูลและน้ำเสีย	การจัดเก็บขยะในพื้นที่ตำบลเมืองพล	ปีละ ๑ โครงการ	โครงการจ้างเหมาบริการ พนักงานเก็บขยะ จำนวน ๓ คน	สนง.ปลัด	ส่วนโยธา กองคลัง
			เพื่อกำจัดขยะในพื้นที่ตำบลเมืองพล	พื้นที่เขตตำบลเมืองพล	-	๑	-	-	-	เพิ่มประสิทธิภาพการจัดการขยะชุมชนสิ่งปฏิกูลและน้ำเสีย	การจัดเก็บขยะในพื้นที่ตำบลเมืองพล	๑ โครงการ	โครงการจัดหารถยนต์ขนขยะ ๑ คัน	สนง.ปลัด	ส่วนโยธา กองคลัง
			เพื่อจ่ายเงินเป็นค่ากำจัดขยะให้แก่เทศบาลเมืองเมืองพล	จ่ายเงินเป็นค่ากำจัดขยะให้แก่เทศบาลเมืองเมืองพล	๑	๒	๓	๔	๕	เพิ่มประสิทธิภาพการจัดการขยะชุมชนสิ่งปฏิกูลและน้ำเสีย	มีการกำจัดขยะโดยเทศบาลเมืองเมืองพล	ปีละ ๑ โครงการ	อุดหนุนเทศบาลเมืองเมืองพลตามโครงการกำจัดขยะ	สนง.ปลัด	ส่วนโยธา กองคลัง
			เพื่อจ้างบุคคลจัดเก็บค่าธรรมเนียมเก็บขนขยะมูลฝอย	จ้างบุคคลจัดเก็บค่าธรรมเนียมเก็บขนขยะมูลฝอย ๑๒ เดือน	๑	๒	๓	๔	๕	เพิ่มประสิทธิภาพการจัดการขยะชุมชนสิ่งปฏิกูลและน้ำเสีย	มีการจัดเก็บค่าธรรมเนียมเก็บขนขยะมูลฝอยครบถ้วน	ปีละ ๑ โครงการ	โครงการจ้างเหมาบริการจัดเก็บค่าธรรมเนียมเก็บขนขยะมูลฝอย	กองคลัง	ส่วนโยธา สนง.ปลัด

ความเชื่อมโยงกับยุทธศาสตร์จังหวัด	ยุทธศาสตร์ในเขตอปท.จังหวัด	ยุทธศาสตร์อบต.เมืองพล	เป้าประสงค์ตามพันธกิจ	ตัวชี้วัดระดับเป้าประสงค์ (ตัวชี้วัดรวม)	ค่าเป้าหมาย					กลยุทธ์/แนวทางพัฒนา	ตัวชี้วัดระดับกลยุทธ์	ความก้าวหน้าของเป้าหมาย	โครงการ/กิจกรรม	หน่วยรับผิดชอบ	หน่วยสนับสนุน
					๖๑	๖๒	๖๓	๖๔	๖๕						
การบริหารจัดการทรัพยากรธรรมชาติและสิ่งแวดล้อมเพื่อการพัฒนาอย่างยั่งยืน	ยุทธศาสตร์ที่ ๔	ยุทธศาสตร์ที่ ๔	เพื่อให้สมาชิกธนาคารและประชาชนทั่วไปคัดแยกขยะในครัวเรือน นำฝาภาชนะบรรจุอาหารขยะ	ผู้สนใจเข้าร่วมกิจกรรม ๑๑ บ้าน	๑	๒	-	-	-	เพิ่มประสิทธิภาพการจัดการขยะชุมชนสิ่งปฏิกูลและน้ำเสีย	มีการคัดแยกขยะในระดับครัวเรือน	ปีละ ๑ โครงการ	โครงการจัดตั้งธนาคารขยะและจัดสวัสดิการสังคม	สนง.ปลัด	กองคลัง
			เพื่อส่งเสริมกิจกรรมการลด คัดแยก และนำมาใช้ประโยชน์ (๓ Rs)	ประชาชนตำบลเมืองพล	-	๑	๒	๓	๔	เพิ่มประสิทธิภาพการจัดการขยะชุมชนสิ่งปฏิกูลและน้ำเสีย	มุ่งสู่ชุมชนหมู่บ้านปลอดขยะ	ปีละ ๑ โครงการ	โครงการรณรงค์ประชาสัมพันธ์ให้ความรู้ปลูกจิตสำนึกสร้างความตระหนักให้ประชาชนมีส่วนร่วมในการจัดการขยะ	สนง.ปลัด	ส่วนโยธา กองคลัง ส่วนการศึกษา
			เพื่อปรับภูมิทัศน์ถนนในหมู่บ้าน เป็นถนนปลอดถังขยะ	พื้นที่หมู่บ้านในเขตตำบลเมืองพล	๑	๒	๓	๔	๕	เพิ่มประสิทธิภาพการจัดการขยะชุมชนสิ่งปฏิกูลและน้ำเสีย	มีหมู่บ้านปลอดถังขยะ	ปีละ ๑ โครงการ	โครงการถนนปลอดถังขยะ	สนง.ปลัด	ส่วนโยธา กองคลัง ส่วนการศึกษา
			เพื่อระบายน้ำใช้ในครัวเรือน น้ำเสียน้ำฝน ในหมู่บ้าน	พื้นที่หมู่บ้านในเขตตำบลเมืองพล ๒๕ แห่ง	๕	๑๐	๑๕	๒๐	๒๕	เพิ่มประสิทธิภาพการจัดการขยะชุมชนสิ่งปฏิกูลและน้ำเสีย	มีร่องระบายน้ำได้สะดวก	ปีละ ๕ โครงการ	ก่อสร้างร่องระบายน้ำภายในหมู่บ้าน	ส่วนโยธา	สนง.ปลัด กองคลัง

ความเชื่อมโยงกับยุทธศาสตร์จังหวัด	ยุทธศาสตร์ในเขตอปท.จังหวัด	ยุทธศาสตร์อบต.เมืองพล	เป้าประสงค์ตามพันธกิจ	ตัวชี้วัดระดับเป้าประสงค์(ตัวชี้วัดรวม)	ค่าเป้าหมาย					กลยุทธ์/แนวทางการพัฒนา	ตัวชี้วัดระดับกลยุทธ์	ความก้าวหน้าของเป้าหมาย	โครงการ/กิจกรรม	หน่วยรับผิดชอบ	หน่วยสนับสนุน
					๖๑	๖๒	๖๓	๖๔	๖๕						
การส่งเสริมและพัฒนาทักษะด้านการเป็นเมืองอัจฉริยะฯ และเมืองแห่งการประชุมสัมมนา	ยุทธศาสตร์ที่ ๘ การพัฒนาการบริหารภาครัฐภายใต้หลักธรรมาภิบาล	ยุทธศาสตร์ที่ ๕ การบริหารจัดการบ้านเมืองที่ดี	เพื่อส่งเสริมให้ประชาชนมีความรู้ความเข้าใจในด้านกฎหมาย	ผู้สนใจเข้าร่วมกิจกรรม ๑๑ บ้าน	๑	๒	๓	๔	๕	ส่งเสริมการมีส่วนร่วมของประชาชนและองค์กรทุกภาคส่วน	ประชาชนมีความรู้ความเข้าใจในด้านกฎหมาย	ปีละ ๑ โครงการ	โครงการอบรมให้ความรู้กฎหมายในการดำรงชีวิตประจำวัน	สนง.ปลัด	กองคลัง
			เพื่อให้บริการประชาชนในหมู่บ้าน	หมู่บ้านในตำบลเมืองพล ๑๑ หมู่บ้าน	๑	๒	๓	๔	๕	ส่งเสริมการมีส่วนร่วมของประชาชนและองค์กรทุกภาคส่วน	ประชาชนในหมู่บ้านได้รับบริการด้านต่างๆ	ปีละ ๑ โครงการ	โครงการ อบต.เคลื่อนที่ให้บริการประชาชน	สนง.ปลัด	ส่วนโยธา กองคลัง ส่วนการศึกษา
			เพื่อส่งเสริมให้ประชาชนได้รับทราบข้อมูลข่าวสารการดำเนินงาน อบต.ในระดับอำเภอ	อุดหนุน อบต.ที่รับผิดชอบศูนย์ข้อมูลข่าวสาร ๑ ครั้ง/ปี	๑	๒	๓	๔	๕	ส่งเสริมการมีส่วนร่วมของประชาชนและองค์กรทุกภาคส่วน	ประชาชนได้รับทราบข้อมูลข่าวสาร อบต.ในระดับอำเภอ	ปีละ ๑ โครงการ	อุดหนุนศูนย์ข้อมูลข่าวสารระดับอำเภอ	สนง.ปลัด	กองคลัง
			เพื่อให้หมู่บ้านมีส่วนร่วมทำแผนพัฒนาระดับหมู่บ้าน/ชุมชน	หมู่บ้านในตำบลเมืองพล ๑๑ หมู่บ้าน	๑	๒	๓	๔	๕	ส่งเสริมการมีส่วนร่วมของประชาชนและองค์กรทุกภาคส่วน	ประชาชนมีส่วนร่วมวางแผนพัฒนา หมู่บ้านตำบล	ปีละ ๑ โครงการ	โครงการจัดทำแผนพัฒนา อบต. และ หมู่บ้าน/ชุมชน	สนง.ปลัด	ส่วนโยธา กองคลัง ส่วนการศึกษา
			เพื่อจัดประชุมคณะกรรมการฯ และเพิ่มประสิทธิภาพและพัฒนาศักยภาพคณะกรรมการ	คณะกรรมการศูนย์บริการและถ่ายทอดเทคโนโลยีเกษตรตำบลเมืองพล	๑	๒	๓	๔	๕	ส่งเสริมการมีส่วนร่วมของประชาชนและองค์กรทุกภาคส่วน	มีการพัฒนาความศักยภาพคณะกรรมการศูนย์ฯ และมีส่วนร่วมทำแผนพัฒนา	ปีละ ๑ โครงการ	โครงการเพิ่มประสิทธิภาพคณะกรรมการศูนย์บริการและถ่ายทอดเทคโนโลยีการเกษตร ตำบลเมืองพล	สนง.ปลัด	ส่วนโยธา กองคลัง ส่วนการศึกษา

ความเชื่อมโยงกับยุทธศาสตร์จังหวัด	ยุทธศาสตร์ในเขตอปท.จังหวัด	ยุทธศาสตร์อปท.เมืองพล	เป้าประสงค์ตามพันธกิจ	ตัวชี้วัดระดับเป้าประสงค์(ตัวชี้วัดรวม)	ค่าเป้าหมาย					กลยุทธ์/แนวทางพัฒนา	ตัวชี้วัดระดับกลยุทธ์	ความก้าวหน้าของเป้าหมาย	โครงการ/กิจกรรม	หน่วยรับผิดชอบ	หน่วยสนับสนุน
					๖๑	๖๒	๖๓	๖๔	๖๕						
การส่งเสริมและพัฒนาทักษะด้านการเป็นเมืองอัจฉริยะฯ และเมืองแห่งการประชุมสัมมนา	ยุทธศาสตร์ที่ ๘ การพัฒนาการบริหารจัดการบ้านเมืองที่ดี ภายใต้หลักธรรมาภิบาล	ยุทธศาสตร์ที่ ๕ การบริหารจัดการบ้านเมืองที่ดี	เพื่อเป็นคำตอบแทนคณะกรรมการจัดซื้อจัดจ้าง ของ อปท.เมืองพล	คณะกรรมการที่อปท.แต่งตั้ง	๑	๒	๓	๔	๕	ส่งเสริมการมีส่วนร่วมของประชาชนและองค์กรทุกภาคส่วน	ตัวแทนชุมชนมีส่วนร่วมรับรู้และช่วยเหลืองานอปท.	ปีละ ๑ โครงการ	คำตอบแทนผู้ช่วยเหลืองานของราชการ	กองคลัง	ส่วนโยธา
			เพื่อให้มีเครื่องถ่ายเอกสารประจำสำนักงาน อปท.	จำนวน ๑ เครื่อง	๑	๒	๓	๔	๕	ส่งเสริมพัฒนาศักยภาพของบุคลากรและองค์กรให้มีขีดความสามารถในการพัฒนา	มีเครื่องถ่ายเอกสารประจำสำนักงาน อปท.	ปีละ ๑ โครงการ	ค่าจ้างเหมาเช่าเครื่องถ่ายเอกสาร	กองคลัง	สนง.ปลัด ส่วนโยธา ส่วนการศึกษา
			เพื่อพัฒนาศักยภาพในการจัดเก็บภาษี	จัดหาคอมพิวเตอร์สำหรับจัดทำแผนที่ภาษี ๑ ชุด -จัดหาข้อมูลที่ดินในเขตตำบลเมืองพลปรับปรุงข้อมูลทุกปี	๑	๒	๓	๔	๕	ส่งเสริมพัฒนาศักยภาพของบุคลากรและองค์กรให้มีขีดความสามารถในการพัฒนา	องค์กรให้มีขีดความสามารถในการพัฒนาการการจัดเก็บภาษี	ปีละ ๑ โครงการ	โครงการปรับปรุงระบบข้อมูลแผนที่ภาษี และทะเบียนทรัพย์สิน	กองคลัง	ส่วนโยธา
			เพื่อพัฒนาศักยภาพผู้บริหาร พนักงานสมาชิกสภา ผู้นำ/แกนนำชุมชน	ผู้บริหาร พนักงานสมาชิกสภา ผู้นำ/แกนนำชุมชนตามความเหมาะสม	๑	๒	๓	๔	๕	ส่งเสริมพัฒนาศักยภาพของบุคลากรและองค์กรให้มีขีดความสามารถในการพัฒนา	ประชาชนมีส่วนร่วมวางแผนพัฒนา หมู่บ้านตำบล	ปีละ ๑ โครงการ	การพัฒนาศักยภาพผู้บริหาร พนักงานสมาชิกสภา ผู้นำ/แกนนำชุมชน	สนง.ปลัด	ส่วนโยธา กองคลัง ส่วนการศึกษา

ความเชื่อมโยงกับยุทธศาสตร์จังหวัด	ยุทธศาสตร์ในเขตอปท.จังหวัด	ยุทธศาสตร์อปท.เมืองพล	เป้าประสงค์ตามพันธกิจ	ตัวชี้วัดระดับเป้าประสงค์(ตัวชี้วัดรวม)	ค่าเป้าหมาย					กลยุทธ์/แนวทางการพัฒนา	ตัวชี้วัดระดับกลยุทธ์	ความก้าวหน้าของเป้าหมาย	โครงการ/กิจกรรม	หน่วยรับผิดชอบ	หน่วยสนับสนุน
					๖๑	๖๒	๖๓	๖๔	๖๕						
การส่งเสริมและพัฒนาทักษะด้านการเป็นเมืองอัจฉริยะฯ และเมืองแห่งการประชุมสัมมนา	ยุทธศาสตร์ที่ ๘ การพัฒนาการบริหารภาครัฐภายใต้หลักธรรมาภิบาล	ยุทธศาสตร์ที่ ๕ การบริหารจัดการบ้านเมืองที่ดี	เพื่อให้ สนง. อปท. เมืองพลมีไฟฟ้าใช้อย่างพอเพียง	จำนวน ๑ ชุด	๑	๒	๓	๔	๕	ส่งเสริมพัฒนาศักยภาพของบุคลากรและองค์กรให้มีขีดความสามารถในการพัฒนา	สนง. อปท.เมืองพล มีไฟฟ้าใช้อย่างพอเพียง	ปีละ ๑ โครงการ	เพิ่มขนาดหม้อแปลงไฟฟ้า อปท. เมืองพล	ส่วนโยธา	กองคลัง
			เพื่อส่งเสริมให้ประชาชนได้ทราบข้อมูลข่าวสารหลายช่องทาง	ปรับปรุงเว็บไซต์ อบต.	๑	๒	๓	๔	๕	ส่งเสริมพัฒนาศักยภาพของบุคลากรและองค์กรให้มีขีดความสามารถในการพัฒนา	มีข้อมูลข่าวสารหลายช่องทางให้ประชาชนรับทราบ	ปีละ ๑ โครงการ	โครงการปรับปรุง/เข้าพื้นที่ ระบบเผยแพร่ข้อมูล อบต. (เว็บไซต์)	สนง.ปลัด	กองคลัง
			เพื่อจ้างเหมาบริการบุคคล/หรือนิติบุคคลช่วยงาน อบต.เมืองพล	จ้างเหมาบริการบุคคล หรือนิติบุคคลช่วยงานอบต.เมืองพลตามความจำเป็น	๑	๒	๓	๔	๕	ส่งเสริมพัฒนาศักยภาพของบุคลากรและองค์กรให้มีขีดความสามารถในการพัฒนา	มีผู้ปฏิบัติงานราชการ อบต.เมืองพล	ปีละ ๑ โครงการ	โครงการจ้างเหมาบริการบุคคลช่วยงานอบต.เมืองพล	สนง.ปลัด	กองคลัง ส่วนโยธา ส่วนการศึกษา
			เพื่อจ้างเหมาบริการจัดทำเอกสารสิ่งพิมพ์แผ่นพับ ป้ายประชาสัมพันธ์ ข่าวสาร อบต.	จัดทำเอกสารสิ่งพิมพ์แผ่นพับ ป้ายประชาสัมพันธ์ ข่าวสาร อบต.ตามความเหมาะสม	๑	๒	๓	๔	๕	ส่งเสริมพัฒนาศักยภาพของบุคลากรและองค์กรให้มีขีดความสามารถในการพัฒนา	เอกสารสิ่งพิมพ์แผ่นพับ ป้ายประชาสัมพันธ์ ข่าวสาร อบต.	ปีละ ๑ โครงการ	โครงการจัดทำเอกสารสิ่งพิมพ์ประชาสัมพันธ์ ข่าวสาร อบต.	สนง.ปลัด	ส่วนโยธา กองคลัง ส่วนการศึกษา

ความเชื่อมโยงกับยุทธศาสตร์จังหวัด	ยุทธศาสตร์ในเขตอปท.จังหวัด	ยุทธศาสตร์อปท.เมืองพล	เป้าประสงค์ตามพันธกิจ	ตัวชี้วัดระดับเป้าประสงค์ (ตัวชี้วัดรวม)	ค่าเป้าหมาย					กลยุทธ์/แนวทางการพัฒนา	ตัวชี้วัดระดับกลยุทธ์	ความก้าวหน้าของเป้าหมาย	โครงการ/กิจกรรม	หน่วยรับผิดชอบ	หน่วยสนับสนุน
					๖๑	๖๒	๖๓	๖๔	๖๕						
ยุทธศาสตร์ที่ ๕ การส่งเสริมและพัฒนาทักษะด้านการเป็นเมืองอัจฉริยะฯ และเมืองแห่งการประชุมสัมมนา	ยุทธศาสตร์ที่ ๘ การพัฒนาการบริหารจัดการบ้านเมืองที่ดี การพัฒนากาครฐภายใต้หลักธรรมาภิบาล	ยุทธศาสตร์ที่ ๕ การบริหารจัดการบ้านเมืองที่ดี	เพื่อให้สามารถใช้งานได้ตามปกติ	วัสดุ/ครุภัณฑ์ อปท.เมืองพล	๑	๒	๓	๔	๕	ส่งเสริมพัฒนาศักยภาพของบุคลากรและองค์กรให้มีขีดความสามารถในการพัฒนา	มีวัสดุ/ครุภัณฑ์ อปท.เมืองพลใช้งานได้ตามปกติ	ปีละ ๑ โครงการ	โครงการบำรุงรักษาและซ่อมแซมวัสดุ/ครุภัณฑ์ พล	สนง.ปลัด	กองคลัง ส่วนโยธา ส่วนการศึกษา
			เพื่อให้มีวัสดุ/ครุภัณฑ์ ใช้ใน อปท.เมืองพล	วัสดุ/ครุภัณฑ์ ตามความจำเป็น	๑	๒	๓	๔	๕	ส่งเสริมพัฒนาศักยภาพของบุคลากรและองค์กรให้มีขีดความสามารถในการพัฒนา	มีวัสดุ/ครุภัณฑ์ สำหรับใช้ปฏิบัติหน้าที่งานราชการ อปท.เมืองพล	ปีละ ๑ โครงการ	โครงการจัดหาวัสดุ/ครุภัณฑ์ อปท.เมืองพล	สนง.ปลัด	กองคลัง ส่วนโยธา ส่วนการศึกษา
			เพื่อปรับปรุงภายในอาคารสำนักงานสำหรับบริการประชาชน	อาคารสำนักงาน อปท.	๑	๒	๓	๔	๕	ส่งเสริมพัฒนาศักยภาพของบุคลากรและองค์กรให้มีขีดความสามารถในการพัฒนา	มีบริเวณบริการประชาชน มีความเหมาะสม	ปีละ ๑ โครงการ	โครงการปรับปรุงภายในอาคารสำนักงาน	สนง.ปลัด	กองคลัง ส่วนโยธา ส่วนการศึกษา

ส่วนที่ ๔

การติดตามและประเมินผล

ส่วนที่ ๔

การติดตามและประเมินผล

.....

๔.๑ การติดตามและประเมินผลยุทธศาสตร์

ในการจัดทำแผนพัฒนาท้องถิ่นนั้น จะต้องมีการติดตามและประเมินผลแผนพัฒนา โดยจะต้องติดตามและประเมินผลยุทธศาสตร์ ตามระเบียบกระทรวงมหาดไทยว่าด้วยการจัดทำแผนพัฒนาขององค์กรปกครองส่วนท้องถิ่น พ.ศ. ๒๕๔๘ และที่แก้ไขเพิ่มเติม ในหมวด ๖ ข้อ ๑๓ และ ข้อ ๒๙ ซึ่งในการประเมินแผนฯ นั้น จะต้องดำเนินการประเมินคุณภาพของแผน ยุทธศาสตร์การพัฒนาตามแนวทางการติดตามและประเมินผลยุทธศาสตร์เพื่อสอดคล้องแผนพัฒนาท้องถิ่นขององค์กรปกครองส่วนท้องถิ่น ตามหนังสือกระทรวงมหาดไทย ที่ มท ๐๘๑๐.๒/ว๕๗๙๗ ลงวันที่ ๑๐ ตุลาคม ๒๕๕๙ เรื่อง แนวทางและหลักเกณฑ์การจัดทำ และประสานแผนพัฒนาท้องถิ่นสี่ปี (พ.ศ.๒๕๖๑-๒๕๖๔) และหนังสือกระทรวงมหาดไทย ด่วนที่สุด ที่ มท ๐๘๑๐.๓/ว ๒๙๓๑ ลงวันที่ ๑๕ พฤษภาคม ๒๕๖๒ เรื่อง ชักซ้อมแนวทางการทบทวนแผนพัฒนาท้องถิ่น (พ.ศ. ๒๕๖๑ - ๒๕๖๕) ขององค์กรปกครองส่วนท้องถิ่น

๔.๒ การติดตามและประเมินผลโครงการ

ในการจัดทำแผนพัฒนาท้องถิ่นนั้น จะต้องมีการติดตามและประเมินผลแผนพัฒนา โดยจะต้องติดตามประเมินผลโครงการ ตามระเบียบกระทรวงมหาดไทย ว่าด้วยกาจัดทำแผนพัฒนาขององค์กรปกครองส่วนท้องถิ่น พ.ศ. ๒๕๔๘ และที่แก้ไขเพิ่มเติม ในหมวด ๖ ข้อ ๒๙ และ ข้อ ๑๓ โดยในการประเมินแผนฯ นั้นจะต้องดำเนินการประเมินคุณภาพของแผน ยุทธศาสตร์พัฒนาตามแนวทางการติดตามและประเมินยุทธศาสตร์เพื่อสอดคล้องแผนพัฒนาท้องถิ่นสี่ปีของ องค์กรปกครองส่วนท้องถิ่น ตามหนังสือกระทรวงมหาดไทย ที่ มท ๐๘๑๐.๒/ว๕๗๙๗ ลงวันที่ ๑๐ ตุลาคม ๒๕๕๙ เรื่อง แนวทางและหลักเกณฑ์การจัดทำและประสานแผนพัฒนาท้องถิ่นสี่ปี (พ.ศ. ๒๕๖๑ - ๒๕๖๔) ขององค์กรปกครองส่วนท้องถิ่น และหนังสือกระทรวงมหาดไทย ด่วนที่สุด ที่ มท ๐๘๑๐.๓/ว ๒๙๓๑ ลงวันที่ ๑๕ พฤษภาคม ๒๕๖๒ เรื่อง ชักซ้อมแนวทางการทบทวนแผนพัฒนาท้องถิ่น (พ.ศ. ๒๕๖๑ -๒๕๖๕) ขององค์กรปกครองส่วนท้องถิ่น

๔.๓ สรุปผลการพัฒนาท้องถิ่น

๓.๑ การวัดผลในเชิงปริมาณและเชิงคุณภาพ

(๑) การวัดผลในเชิงปริมาณ

ตามที่องค์การบริหารส่วนตำบลได้ดำเนินการจัดทำแผนพัฒนาท้องถิ่นเพื่อใช้เป็นเครื่องมือในการพัฒนาพื้นที่ในเขตรับผิดชอบองค์การบริหารส่วนตำบล ให้บรรลุเป้าหมาย เกิดประสิทธิภาพ ประสิทธิผลสูงสุดในการแก้ไขปัญหาให้กับประชาชน การจัดทำแผนพัฒนาที่กำหนดให้มีการติดตามและประเมินแผนพัฒนาฯ ตามระเบียบกระทรวงมหาดไทย ว่าด้วยการจัดทำแผนขององค์กรปกครองส่วนท้องถิ่น พ.ศ. ๒๕๔๘ และที่แก้ไขเพิ่มเติม หมวด ๖ ข้อ ๒๙ และ ข้อ ๑๓ โดยคณะกรรมการติดตามและประเมินแผนพัฒนาฯ เป็นผู้ดำเนินการติดตามและประเมินผลแผนพัฒนาซึ่งคณะกรรมการจะต้องดำเนินการกำหนดแนวทาง วิธีการในการติดตามและประเมินผลแผนพัฒนา ดำเนินการติดตามและประเมินผลแผนพัฒนาฯ รายงานและเสนอความเห็นซึ่งได้จากการติดตามและประเมินผลแผนพัฒนาต่อผู้บริหารท้องถิ่น เพื่อให้ผู้บริหารท้องถิ่นเสนอต่อสภาท้องถิ่น และคณะกรรมการพัฒนาท้องถิ่น พร้อมทั้งประกาศผลการติดตามและประเมินผลแผนพัฒนาท้องถิ่น ให้ประชาชนในท้องถิ่นทราบในที่เปิดเผยภายในสิบห้าวันนับแต่วันที่ผู้บริหารท้องถิ่นเสนอผลการติดตามและประเมินผลดังกล่าว

และต้องปิดประกาศไว้เป็นระยะเวลาไม่น้อยกว่าสามสัปดาห์ โดยอย่างน้อยปีละหนึ่งครั้งภายในเดือนธันวาคมของทุกปี โดยใช้เครื่องมือในการติดตามและประเมินผลในเชิงปริมาณ มี ดังนี้

แบบที่ ๑ การกำกับกำกับการจัดทำแผนยุทธศาสตร์ขององค์กรปกครองส่วนท้องถิ่น การติดตามประเมินผลด้วยระบบ e-plan (www.dla.go.th)

(๒) การวัดผลในเชิงคุณภาพ

การวัดผลเชิงคุณภาพ อบต.การใช้การสำรวจความพึงพอใจในการวัดเชิงคุณภาพโดยภาพรวมโดยได้มีการประเมินความพึงพอใจซึ่งการประเมินความพึงพอใจทำให้ทราบถึงผลเชิงคุณภาพในการดำเนินงานของอบต. ในภาพรวม โดยเครื่องมือที่ใช้ในการประเมินความพึงพอใจ มีดังนี้

แบบที่ ๓/๒ แบบประเมินความพึงพอใจต่อผลการดำเนินงาน อบต.

แบบที่ ๓/๓ แบบประเมินความพึงพอใจของประชาชนที่มีต่อการให้บริการ

๔.๔ ข้อเสนอแนะในการจัดทำแผนพัฒนาท้องถิ่นในอนาคต

๔.๔.๑ ผลกระทบนำไปสู่ออนาคต

๑) เกิดการพัฒนาพัฒนาที่ล่าช้า เพราะการดำเนินการต่างๆ ขององค์กรปกครองส่วนท้องถิ่นต้องผ่านกระบวนการหลายขั้นตอน สลับซับซ้อน

๒) ประชาชนอาจเกิดความเบื่อหน่ายกับกระบวนการจัดทำแผนที่มีความยุ่งยากมากขึ้นและประชาชนมองว่าองค์กรไม่สามารถตอบสนองตามความต้องการที่เสนอได้ทันทั่วถึง

๓) ปัญหาอาจไม่ได้รับการแก้ไขอย่างตรงจุดเพราะข้อจำกัดของระเบียบกฎหมายที่ทำให้ยากและบางเรื่องอาจทำไม่ได้

๔) โครงการต่างๆ ในแต่ละปีมีมาก ไม่สามารถดำเนินการได้ทั้งหมด งบประมาณไม่เพียงพอ

๕) บุคลากรที่มีส่วนใหญ่อายุค่อนข้างสูง ไม่อาจจะภาคประชาชน หรือภาครัฐ ส่วนใหญ่ขาดความรู้/ความเข้าใจเรื่องแผน จึงไม่ให้ความสำคัญของการปฏิบัติตามแผน ซึ่งถือเป็นปัจจัยสำคัญในการดำเนินงานให้บรรลุเป้าหมายตามแผนที่กำหนดไว้

๖) ระยะเวลาในการจัดทำโครงการฯ ที่กำหนดตามแผนปฏิบัติไม่สอดคล้องกับการปฏิบัติจริงเนื่องมาจากการเปลี่ยนแปลงรายละเอียดโครงการฯ มีการเปลี่ยนแปลงโครงการ

ในอนาคตองค์กรปกครองส่วนท้องถิ่นควรมุ่งเน้นการพัฒนาเส้นทางคมนาคมให้มีความทั่วถึงพัฒนาแหล่งน้ำเพื่อสนับสนุนการแก้ไขปัญหาความยากจน พัฒนาคุณภาพการศึกษาให้ได้มาตรฐาน เพิ่มประสิทธิภาพและแปรรูปสินค้าไปสู่สินค้าชนิดใหม่ที่มีมูลค่าสูง ส่งเสริมอาชีพต่างๆ พัฒนาการท่องเที่ยว การส่งเสริมการใช้เทคโนโลยีอย่างมีคุณค่า เพื่อให้ประชาชนมีรายได้เพิ่มขึ้น พัฒนาสังคมและส่งเสริมการมีส่วนร่วมในการอนุรักษ์ทรัพยากรธรรมชาติและสิ่งแวดล้อม การจัดการขยะ ให้ประชาชนมีคุณภาพชีวิตที่ดี

๔.๔.๒ ข้อสังเกต ข้อเสนอแนะ ผลจากการพัฒนา

๑) การจัดทำแผนพัฒนาท้องถิ่นฯ ควรพิจารณาใช้แผนยุทธศาสตร์การพัฒนาฯ เป็นกรอบในการจัดทำแผนพัฒนาท้องถิ่นฯ และให้มีความสอดคล้องกัน

๒) การจัดทำแผนพัฒนาท้องถิ่นฯ ควรพิจารณาสัดส่วนงบประมาณ และคำนึงถึงสถานะทางการคลังในการพิจารณา/กิจกรรม ที่จะบรรจุในแผนพัฒนาท้องถิ่นฯ

๓) ควรเร่งรัดให้มีการดำเนินโครงการ/กิจกรรม ที่ตั้งจ่ายไว้ในข้อบัญญัติงบประมาณรายจ่ายให้สามารถดำเนินการได้ในงบประมาณนั้น และดำเนินการให้ทันตามแผนการดำเนินงานที่กำหนด

แบบที่ 1 การกำกับการจัดยุทธศาสตร์ขององค์กรปกครองส่วนท้องถิ่น

คำชี้แจง : แบบที่ ๑ เป็นแบบประเมินตนเองในการจัดแผนยุทธศาสตร์ขององค์การบริหารตำบลเมืองพล โดยจะทำการประเมินและรายงานทุก ๆ ครั้ง หลังจากที่องค์การบริหารส่วนตำบลเมืองพลได้ประกาศในแผนยุทธศาสตร์แล้ว

ชื่อองค์กรปกครองส่วนท้องถิ่น องค์การบริหารส่วนตำบลเมืองพล

ประเด็นการประเมิน	มีการดำเนินงาน	ไม่มีการดำเนินงาน
ส่วนที่ ๑ คณะกรรมการพัฒนาท้องถิ่น	✓	
๑. มีการจัดตั้งคณะกรรมการพัฒนาท้องถิ่นเพื่อจัดทำแผนพัฒนาท้องถิ่น	✓	
๒. มีการจัดประชุมคณะกรรมการพัฒนาท้องถิ่นเพื่อจัดทำแผนพัฒนาท้องถิ่น	✓	
๓. มีการจัดประชุมอย่างต่อเนื่องสม่ำเสมอ	✓	
๔. มีการจัดตั้งคณะกรรมการสนับสนุนการจัดทำแผนพัฒนาท้องถิ่น	✓	
๕. มีการจัดประชุมคณะกรรมการสนับสนุนการจัดทำแผนพัฒนาท้องถิ่น	✓	
๖. มีกรรมการพัฒนาท้องถิ่นและประชาคมท้องถิ่นพิจารณาร่างแผนยุทธศาสตร์การพัฒนา	✓	
ส่วนที่ ๒ การจัดทำแผนพัฒนาท้องถิ่น	✓	
๗. มีการรวบรวมข้อมูลและปัญหาสำคัญของท้องถิ่นมาจัดทำฐานข้อมูล	✓	
๘. มีการเปิดโอกาสให้ประชาชนเข้ามามีส่วนร่วมในการจัดทำแผน	✓	
๙. มีการวิเคราะห์ศักยภาพของท้องถิ่น (SWOT) เพื่อประเมินสถานการณ์การพัฒนาท้องถิ่น	✓	
๑๐. มีการกำหนดวิสัยทัศน์และภารกิจหลักการพัฒนาท้องถิ่นที่สอดคล้องกับศักยภาพท้องถิ่น	✓	
๑๑. มีการกำหนดวิสัยทัศน์และภารกิจหลักการพัฒนาท้องถิ่นที่สอดคล้องกับยุทธศาสตร์จังหวัด	✓	
๑๒. มีการกำหนดจุดมุ่งหมายเพื่อการพัฒนาที่ยั่งยืน	✓	
๑๓. มีการกำหนดเป้าหมายการพัฒนาท้องถิ่น	✓	
๑๔. มีการกำหนดยุทธศาสตร์ การพัฒนาและแนวทางการพัฒนา	✓	
๑๕. มีการกำหนดยุทธศาสตร์ที่สอดคล้องกับยุทธศาสตร์ของจังหวัด	✓	
ประเด็นการประเมิน	มีการดำเนินงาน	ไม่มีการดำเนินงาน
๑๖. มีการอนุมัติและประกาศใช้แผนยุทธศาสตร์การพัฒนา	✓	
๑๗. มีการจัดทำบัญชีกลุ่มโครงการในแผนยุทธศาสตร์	✓	
๑๘. มีการกำหนดรูปแบบการติดตามประเมินผลแผนยุทธศาสตร์	✓	
๑๙. มีการทบทวนแผนยุทธศาสตร์หรือไม่	✓	

**แบบที่ 3/2 แบบประเมินความพึงพอใจต่อผลการดำเนินงานของ
องค์กรปกครองส่วนท้องถิ่นในภาพรวม**

คำชี้แจง : แบบที่ ๓/๒ เป็นแบบสำรวจความพึงพอใจของประชาชน ต่อการดำเนินงานขององค์กรปกครองส่วนท้องถิ่นในภาพรวม โดยกำหนดให้มีการเก็บข้อมูลปีละ ๑ ครั้ง หลังจากสิ้นสุดปีงบประมาณ

ส่วนที่ ๑ ข้อมูลทั่วไป

- ๑. เพศ (๑) ชาย (๒) หญิง
- ๒. อายุ (๑) ต่ำกว่า ๒๐ ปี (๒) ๒๐-๓๐ ปี (๓) ๓๑-๔๐ ปี
(๔) ๔๑-๕๐ ปี (๕) ๕๑-๖๐ ปี (๖) มากกว่า ๖๐ ปี
- ๓. การศึกษา (๑) ประถมศึกษา (๒) มัธยมศึกษาหรือเทียบเท่า (๓) อนุปริญญา หรือเทียบเท่า
(๔)ปริญญาตรี (๕) สูงกว่าปริญญาตรี (๖) อื่นๆ
- ๔. อาชีพหลัก (๑) รับราชการ (๒) เอกชน/รัฐวิสาหกิจ (๓) ค้าขาย ธุรกิจส่วนตัว
(๔) รับจ้าง (๕) นักเรียน นักศึกษา (๖) เกษตรกร
(๗) อื่น ๆ (ระบุ).....

ส่วนที่ ๒ ความพึงพอใจต่อผลการดำเนินงานขององค์กรปกครองส่วนท้องถิ่น

๕. ท่านมีความพึงพอใจต่อผลการดำเนินงานขององค์กรปกครองส่วนท้องถิ่นในภาพรวมมากน้อยเพียงใด

ความพึงพอใจ	พอใจมาก	พอใจ	ไม่พอใจ
๑. มีการเปิดโอกาสให้ประชาชนมีส่วนร่วมในโครงการ/กิจกรรม			
๒. มีการประชาสัมพันธ์ให้ประชาชนรับรู้ข้อมูลของโครงการ/กิจกรรม			
๓. มีการเปิดโอกาสให้ประชาชนแสดงความคิดเห็นในโครงการ/กิจกรรม			
๔. มีการรายงานผลการดำเนินงานโครงการ/กิจกรรมให้ประชาชนทราบ			
๕. ความโปร่งใสในการดำเนินโครงการ/กิจการ			
๖. การดำเนินงานเป็นไปตามระยะเวลาที่กำหนด			
๗. ผลการดำเนินโครงการ/กิจกรรมนำไปสู่การแก้ไขปัญหา			
๘. การแก้ไขปัญหา และการตอบสนองความต้องการของประชาชน			
๙. ประโยชน์ที่ประชาชนได้รับจากการดำเนินโครงการ/กิจกรรม			

**แบบที่ 3/3 แบบประเมินความพึงพอใจต่อผลการดำเนินงานของ
องค์กรปกครองส่วนท้องถิ่นในภาพรวม**

คำชี้แจง : แบบที่ ๓/๓ เป็นแบบสำรวจความพึงพอใจของประชาชน ต่อการดำเนินงานขององค์กรปกครองส่วนท้องถิ่นในภาพรวม โดยกำหนดให้มีการเก็บข้อมูลปีละ ๑ ครั้ง หลังจากสิ้นสุดปีงบประมาณ

ส่วนยุทธศาสตร์ที่ ๑ ยุทธศาสตร์การพัฒนาคนและสังคมที่มีคุณภาพ

ส่วนที่ ๑ ข้อมูลทั่วไป

- ๑. เพศ (๑) ชาย (๒) หญิง
- ๒. อายุ (๑) ต่ำกว่า ๒๐ ปี (๒) ๒๐-๓๐ ปี (๓) ๓๑-๔๐ ปี
(๔) ๔๑-๕๐ ปี (๕) ๕๑-๖๐ ปี (๖) มากกว่า ๖๐ ปี
- ๓. การศึกษา (๑) ประถมศึกษา (๒) มัธยมศึกษาหรือเทียบเท่า (๓) อนุปริญญา หรือเทียบเท่า
(๔) ปริญญาตรี (๕) สูงกว่าปริญญาตรี (๖) อื่นๆ
- ๔. อาชีพหลัก (๑) รับราชการ (๒) เอกชน/รัฐวิสาหกิจ (๓) ค้าขาย ธุรกิจส่วนตัว
(๔) รับจ้าง (๕) นักเรียน นักศึกษา (๖) เกษตรกร
(๗) อื่น ๆ (ระบุ).....

ส่วนที่ ๒ ความพึงพอใจต่อผลการดำเนินงานขององค์กรปกครองส่วนท้องถิ่น

๕. หากท่านประเมินความพึงพอใจต่อผลการดำเนินงานขององค์กรปกครองส่วนท้องถิ่นในการพัฒนา ด้านการพัฒนาคนและสังคมที่มีคุณภาพ โดยให้คะแนนเต็ม ๑๐ ท่านจะให้คะแนนองค์กรปกครองส่วนท้องถิ่นของท่านเท่าใด

ความพึงพอใจ	คะแนน (๑๐ คะแนน)
๑. มีการเปิดโอกาสให้ประชาชนมีส่วนร่วมในโครงการ/กิจกรรม	
๒. มีการประชาสัมพันธ์ให้ประชาชนรับรู้ข้อมูลของโครงการ/กิจกรรม	
๓. มีการเปิดโอกาสให้ประชาชนแสดงความคิดเห็นในโครงการ/กิจกรรม	
๔. มีการรายงานผลการดำเนินงานโครงการ/กิจกรรมให้ประชาชนทราบ	
๕. ความโปร่งใสในการดำเนินโครงการ/กิจการ	
๖. การดำเนินงานเป็นไปตามระยะเวลาที่กำหนด	
๗. ผลการดำเนินโครงการ/กิจกรรมนำไปสู่การแก้ไขปัญหาของประชาชนในท้องถิ่น	
๘. ประโยชน์ที่ประชาชนได้รับจากการดำเนินโครงการ/กิจกรรม	

**แบบที่ ๓/๓ แบบประเมินความพึงพอใจต่อผลการดำเนินงานของ
องค์กรปกครองส่วนท้องถิ่นในภาพรวม**

คำชี้แจง : แบบที่ ๓/๓ เป็นแบบสำรวจความพึงพอใจของประชาชน ต่อการดำเนินงานขององค์กรปกครองส่วนท้องถิ่นในภาพรวม โดยกำหนดให้มีการเก็บข้อมูลปีละ ๑ ครั้ง หลังจากสิ้นสุดปีงบประมาณ

ส่วนยุทธศาสตร์ที่ ๒ ยุทธศาสตร์การพัฒนาเมืองและชุมชนน่าอยู่

ส่วนที่ ๑ ข้อมูลทั่วไป

- ๑. เพศ (๑) ชาย (๒) หญิง
- ๒. อายุ (๑) ต่ำกว่า ๒๐ ปี (๒) ๒๐-๓๐ ปี (๓) ๓๑-๔๐ ปี (๔) ๔๑-๕๐ ปี (๕) ๕๑-๖๐ ปี (๖) มากกว่า ๖๐ ปี
- ๓. การศึกษา (๑) ประถมศึกษา (๒) มัธยมศึกษาหรือเทียบเท่า (๓) อนุปริญญา หรือเทียบเท่า (๔)ปริญญาตรี (๕) สูงกว่าปริญญาตรี (๖) อื่นๆ
- ๔. อาชีพหลัก (๑) รับราชการ (๒) เอกชน/รัฐวิสาหกิจ (๓) ค้าขาย ธุรกิจส่วนตัว (๔) รับจ้าง (๕) นักเรียน นักศึกษา (๖) เกษตรกร (๗) อื่น ๆ (ระบุ).....

ส่วนที่ ๒ ความพึงพอใจต่อผลการดำเนินงานขององค์กรปกครองส่วนท้องถิ่น

๕.. หากท่านประเมินความพึงพอใจต่อผลการดำเนินงานขององค์กรปกครองส่วนท้องถิ่นในการพัฒนาเมืองและชุมชนน่าอยู่ โดยให้คะแนนเต็ม ๑๐ ท่านจะให้คะแนนองค์กรปกครองส่วนท้องถิ่นของท่านเท่าใด

ความพึงพอใจ	คะแนน (๑๐ คะแนน)
๑. มีการเปิดโอกาสให้ประชาชนมีส่วนร่วมในโครงการ/กิจกรรม	
๒. มีการประชาสัมพันธ์ให้ประชาชนรับรู้ข้อมูลของโครงการ/กิจกรรม	
๓. มีการเปิดโอกาสให้ประชาชนแสดงความคิดเห็นในโครงการ/กิจกรรม	
๔. มีการรายงานผลการดำเนินงานโครงการ/กิจกรรมให้ประชาชนทราบ	
๕. ความโปร่งใสในการดำเนินโครงการ/กิจการ	
๖. การดำเนินงานเป็นไปตามระยะเวลาที่กำหนด	
๗. ผลการดำเนินโครงการ/กิจกรรมนำไปสู่การแก้ไขปัญหาของประชาชนในท้องถิ่น	
๘. ประโยชน์ที่ประชาชนได้รับจากการดำเนินโครงการ/กิจกรรม	

แบบที่ ๓/๓ แบบประเมินความพึงพอใจต่อผลการดำเนินงานของ
องค์กรปกครองส่วนท้องถิ่นในภาพรวม

คำชี้แจง : แบบที่ ๓/๓ เป็นแบบสำรวจความพึงพอใจของประชาชน ต่อการดำเนินงานขององค์กรปกครองส่วนท้องถิ่นในภาพรวม โดยกำหนดให้มีการเก็บข้อมูลปีละ ๑ ครั้ง หลังจากสิ้นสุดปีงบประมาณ

ส่วนยุทธศาสตร์ที่ ๓ ยุทธศาสตร์การพัฒนาเศรษฐกิจชุมชนเพื่อการแข่งขัน

ส่วนที่ ๑ ข้อมูลทั่วไป

๑. เพศ (๑) ชาย (๒) หญิง
๒. อายุ (๑) ต่ำกว่า ๒๐ ปี (๒) ๒๐-๓๐ ปี (๓) ๓๑-๔๐ ปี
(๔) ๔๑-๕๐ ปี (๕) ๕๑-๖๐ ปี (๖) มากกว่า ๖๐ ปี
๓. การศึกษา (๑) ประถมศึกษา (๒) มัธยมศึกษาหรือเทียบเท่า (๓) อนุปริญญา หรือเทียบเท่า
(๔) ปริญญาตรี (๕) สูงกว่าปริญญาตรี (๖) อื่นๆ
๔. อาชีพหลัก (๑) รับราชการ (๒) เอกชน/รัฐวิสาหกิจ (๓) ค้าขาย ธุรกิจส่วนตัว
(๔) รับจ้าง (๕) นักเรียน นักศึกษา (๖) เกษตรกร
(๗) อื่น ๆ (ระบุ).....

ส่วนที่ ๒ ความพึงพอใจต่อผลการดำเนินงานขององค์กรปกครองส่วนท้องถิ่น

๕. หากท่านประเมินความพึงพอใจต่อผลการดำเนินงานขององค์กรปกครองส่วนท้องถิ่นในการ พัฒนาเศรษฐกิจชุมชนเพื่อการแข่งขัน โดยให้คะแนน ๑๐ ท่านจะให้คะแนนองค์กรปกครองส่วนท้องถิ่นของท่านเท่าใด

ความพึงพอใจ	คะแนน (๑๐ คะแนน)
๑. มีการเปิดโอกาสให้ประชาชนมีส่วนร่วมในโครงการ/กิจกรรม	
๒. มีการประชาสัมพันธ์ให้ประชาชนรับรู้ข้อมูลของโครงการ/กิจกรรม	
๓. มีการเปิดโอกาสให้ประชาชนแสดงความคิดเห็นในโครงการ/กิจกรรม	
๔. มีการรายงานผลการดำเนินงานโครงการ/กิจกรรมให้ประชาชนทราบ	
๕. ความโปร่งใสในการดำเนินโครงการ/กิจการ	
๖. การดำเนินงานเป็นไปตามระยะเวลาที่กำหนด	
๗. ผลการดำเนินโครงการ/กิจกรรมนำไปสู่การแก้ไขปัญหาของประชาชนในท้องถิ่น	
๘. ประโยชน์ที่ประชาชนได้รับจากการดำเนินโครงการ/กิจกรรม	

แบบที่ ๓/๓ แบบประเมินความพึงพอใจต่อผลการดำเนินงานของ
องค์กรปกครองส่วนท้องถิ่นในภาพรวม

คำชี้แจง : แบบที่ ๓/๓ เป็นแบบสำรวจความพึงพอใจของประชาชน ต่อการดำเนินงานขององค์กรปกครองส่วนท้องถิ่นในภาพรวม โดยกำหนดให้มีการเก็บข้อมูลปีละ ๑ ครั้ง หลังจากสิ้นสุดปีงบประมาณ

ส่วนยุทธศาสตร์ที่ ๔ ยุทธศาสตร์การจัดการทรัพยากรธรรมชาติและสิ่งแวดล้อมเพื่อพัฒนาอย่างยั่งยืน

ส่วนที่ ๑ ข้อมูลทั่วไป

๑. เพศ (๑) ชาย (๒) หญิง
๒. อายุ (๑) ต่ำกว่า ๒๐ ปี (๒) ๒๐-๓๐ ปี (๓) ๓๑-๔๐ ปี
(๔) ๔๑-๕๐ ปี (๕) ๕๑-๖๐ ปี (๖) มากกว่า ๖๐ ปี
๓. การศึกษา (๑) ประถมศึกษา (๒) มัธยมศึกษาหรือเทียบเท่า (๓) อนุปริญญา หรือเทียบเท่า
(๔)ปริญญาตรี (๕) สูงกว่าปริญญาตรี (๖) อื่นๆ
๔. อาชีพหลัก (๑) รับราชการ (๒) เอกชน/รัฐวิสาหกิจ (๓) ค้าขาย ธุรกิจส่วนตัว
(๔) รับจ้าง (๕) นักเรียน นักศึกษา (๖) เกษตรกร
(๗) อื่น ๆ (ระบุ).....

ส่วนที่ ๒ ความพึงพอใจต่อผลการดำเนินงานขององค์กรปกครองส่วนท้องถิ่น

๕. หากท่านประเมินความพึงพอใจต่อผลการดำเนินงานขององค์กรปกครองส่วนท้องถิ่นในการบริหารจัดการทรัพยากรธรรมชาติและสิ่งแวดล้อมเพื่อพัฒนาอย่างยั่งยืน โดยให้คะแนนเต็ม ๑๐ ท่านจะให้คะแนนองค์กรปกครองส่วนท้องถิ่นของท่านเท่าใด

ความพึงพอใจ	คะแนน (๑๐ คะแนน)
๑.มีการเปิดโอกาสให้ประชาชนมีส่วนร่วมในโครงการ/กิจกรรม	
๒.มีการประชาสัมพันธ์ให้ประชาชนรับรู้ข้อมูลของโครงการ/กิจกรรม	
๓.มีการเปิดโอกาสให้ประชาชนแสดงความคิดเห็นในโครงการ/กิจกรรม	
๔.มีการรายงานผลการดำเนินงานโครงการ/กิจกรรมให้ประชาชนทราบ	
๕.ความโปร่งใสในการดำเนินโครงการ/กิจการ	
๖.การดำเนินงานเป็นไปตามระยะเวลาที่กำหนด	
๗.ผลการดำเนินโครงการ/กิจกรรมนำไปสู่การแก้ไขปัญหาของประชาชนในท้องถิ่น	
๘.ประโยชน์ที่ประชาชนได้รับจากการดำเนินโครงการ/กิจกรรม	

แบบที่ ๓/๓ แบบประเมินความพึงพอใจต่อผลการดำเนินงานของ
องค์กรปกครองส่วนท้องถิ่นในภาพรวม

คำชี้แจง : แบบที่ ๓/๓ เป็นแบบสำรวจความพึงพอใจของประชาชน ต่อการดำเนินงานขององค์กรปกครองส่วนท้องถิ่นในภาพรวม โดยกำหนดให้มีการเก็บข้อมูลปีละ ๑ ครั้ง หลังจากสิ้นสุดปีงบประมาณ

ส่วนยุทธศาสตร์ที่ ๕ ยุทธศาสตร์การบริหารบ้านเมืองที่ดี

ส่วนที่ ๑ ข้อมูลทั่วไป

๑. เพศ (๑) ชาย (๒) หญิง
๒. อายุ (๑) ต่ำกว่า ๒๐ ปี (๒) ๒๐-๓๐ ปี (๓) ๓๑-๔๐ ปี
(๔) ๔๑-๕๐ ปี (๕) ๕๑-๖๐ ปี (๖) มากกว่า ๖๐ ปี
๓. การศึกษา (๑) ประถมศึกษา (๒) มัธยมศึกษาหรือเทียบเท่า (๓) อนุปริญญา หรือเทียบเท่า
(๔)ปริญญาตรี (๕) สูงกว่าปริญญาตรี (๖) อื่นๆ
๔. อาชีพหลัก (๑) รับราชการ (๒) เอกชน/รัฐวิสาหกิจ (๓) ค้าขาย ธุรกิจส่วนตัว
(๔) รับจ้าง (๕) นักเรียน นักศึกษา (๖) เกษตรกร
(๗) อื่น ๆ (ระบุ).....

ส่วนที่ ๒ ความพึงพอใจต่อผลการดำเนินงานขององค์กรปกครองส่วนท้องถิ่น

๕. หากท่านประเมินความพึงพอใจต่อผลการดำเนินงานขององค์กรปกครองส่วนท้องถิ่นในการบริหารบ้านเมืองที่ดี โดยให้คะแนนเต็ม ๑๐ ท่านจะให้คะแนนองค์กรปกครองส่วนท้องถิ่นของท่านเท่าใด

ความพึงพอใจ	คะแนน (๑๐ คะแนน)
๑. มีการเปิดโอกาสให้ประชาชนมีส่วนร่วมในโครงการ/กิจกรรม	
๒. มีการประชาสัมพันธ์ให้ประชาชนรับรู้ข้อมูลของโครงการ/กิจกรรม	
๓. มีการเปิดโอกาสให้ประชาชนแสดงความคิดเห็นในโครงการ/กิจกรรม	
๔. มีการรายงานผลการดำเนินงานโครงการ/กิจกรรมให้ประชาชนทราบ	
๕. ความโปร่งใสในการดำเนินโครงการ/กิจการ	
๖. การดำเนินงานเป็นไปตามระยะเวลาที่กำหนด	
๗. ผลการดำเนินโครงการ/กิจกรรมนำไปสู่การแก้ไขปัญหาของประชาชนในท้องถิ่น	
๘. ประโยชน์ที่ประชาชนได้รับจากการดำเนินโครงการ/กิจกรรม	

จบ.....

